

## **LA SEVILLA ESCONDIDA, DESCONOCIDA Y DESAPARECIDA**

Sevilla ha sido siempre una ciudad de mezclas, de contrastes, debido a los distintos pueblos que ha acogido, por lo que el paso del tiempo han ido creando un paisaje urbano único donde conviven lo antiguo con lo nuevo, lo árabe con lo cristiano, lo ostentoso con lo sencillo.

Pero guardando a la vez, algunos rincones que pocos visitantes llegan a conocer y otros que, por desgracia, ya no se podrán ver más debido a las guerras, los incendios, las ampliaciones, la falta de mantenimiento o simples caprichos urbanísticos, han provocado que edificios y lugares, a veces monumentales y otros simplemente entrañables, cayeran bajo la temida piqueta.



*Grabado de Sevilla en el s. XVII*

Pongamos unos cuantos ejemplos, tanto de la Sevilla del pasado, como de la más escondida y también la lamentablemente derribada.

Todo ello con el objeto que conozcáis lugares y hechos apenas difundidos, distintos a los famosos monumentos sevillanos de los que todos tenemos noticia.

Comencemos por los orígenes de la ciudad:

La mayoría de la población de este periodo, se dedicaba a la pesca y al comercio, debido a la gran influencia del río Guadalquivir. Además el puerto fue muy importante con América por la comercialización de productos. Los comerciantes debían pagar unos aranceles para exportar la materia. Con el descubrimiento del Nuevo Mundo Sevilla se convierte en el puerto de salida y llegada de las naves que se aventuraban a la exploración y colonización de estas nuevas tierras, consiguiendo un aumento en la economía mercantil.

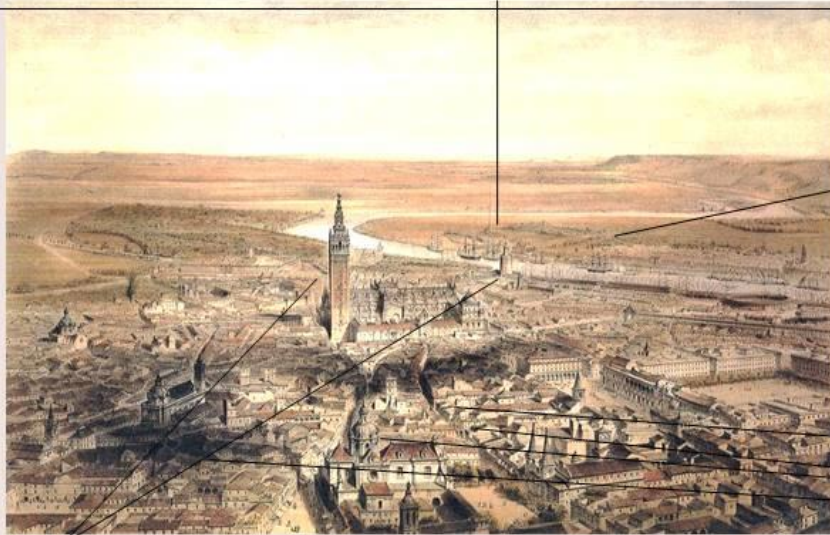

Sevilla es una ciudad de origen Árabe. Antiguamente, la ciudad estaba rodeada por murallas, que fueron derruidas por el crecimiento de la población y la influencia de los ensanches. La periferia de la ciudad estaba ubicada en el otro lado del río.

El casco antiguo de la ciudad pertenece a la época romana. Algunas áreas de la ciudad fueron reformadas en la E. Media, en la época Renacentista y Barroca, como en el caso de la plaza o las bóvedas de los edificios. Además se observa un ensanche realizado en la época barroca.

Los edificios más emblemáticos de Sevilla eran de carácter religioso, de la época almohade. La Torre del Oro, situada a la vega del río, tenía la función de vigilar el río con la posible entrada de navíos y principalmente controlaba el comercio con América; y la Giralda, que debido a la época de construcción, musulmana, era utilizada para llamar a los religiosos a la oración. Ambos edificios caracterizan a la ciudad de Sevilla.

## **HISPALIS**

Hubo en el actual centro de Sevilla, un primer núcleo de población identificado con la cultura tartésica, el cual tras su destrucción atribuida a los cartagineses, dio paso a la ciudad romana de Híspalis, de la que se dice fue fundada por Julio Cesar.



Los únicos vestigios romanos que quedan, son los restos del colosal templo de Hércules, en la calle Mármoles. Según la leyenda, este héroe, fue el fundador de la ciudad, por lo que se le construyó un templo con seis columnas.



De ellas, tres se conservan in situ, en la calle Mármoles y otras dos fueron trasladadas a la Alameda de Hércules.



Una de las excavaciones más importantes en torno al periodo romano es la que se llevó a cabo al empezar las obras de Metropol Parasol, en la Plaza de la Encarnación.

Los restos encontrados pertenecen a siete casas (entre las que destaca la Casa Romana y sus mosaicos) y una factoría de salazones.

Se consideraba que el límite de la ciudad romana estaba entre la plaza Virgen de los Reyes y la plaza del Triunfo, donde está la catedral.



### *Excavaciones en el Patio de Banderas*

No obstante, esto puede que no sea cierto, ya que hay dos indicios de que la ciudad romana se extendía más al sur: pudo haber un templo a Isis donde se encuentra el actual Alcázar y se ha descubierto un baptisterio paleocristiano en el Patio de Banderas.

En el Patio de Banderas, los trabajos arqueológicos empezaron en 1999 y se han ido añadiendo nuevas fases hasta día de hoy. Lo que ha aparecido en todos esos años es una secuencia histórica que

permite comprender la evolución no sólo de esta zona de la ciudad, sino de toda Sevilla.

Aquí han aparecido fondos de cabaña datadas en el 900 a.C. que suponen el primer asentamiento conocido en Sevilla.



### *Excavaciones en la calle San Fernando*

Al realizar las prospecciones arqueológicas en varios tramos sobre los que muy posiblemente se desarrollará una línea de Metro — especialmente en el tramo de la línea 2 que pasa por el centro, la

zona con más historia bajo el suelo, no dejan de aparecer restos de distintas épocas: romanas, almohades e incluso anteriores, que paralizan las obras.

En la vecina calle San Fernando se ha descubierto un viario romano de losas de pizarra y una domus.



Además, en la Puerta de Jerez con la avenida de



Roma se exponen los restos de una calzada romana.



*El torso de la calle Hombre de Piedra*

La calle Hombre de Piedra (muy cercana a la Alameda) recibe su nombre precisamente por la existencia de un torso de hombre empotrado entre los números 10 y 12 de la calle. Parece que el torso procede de unas Termas romanas.

Los caños de Carmona

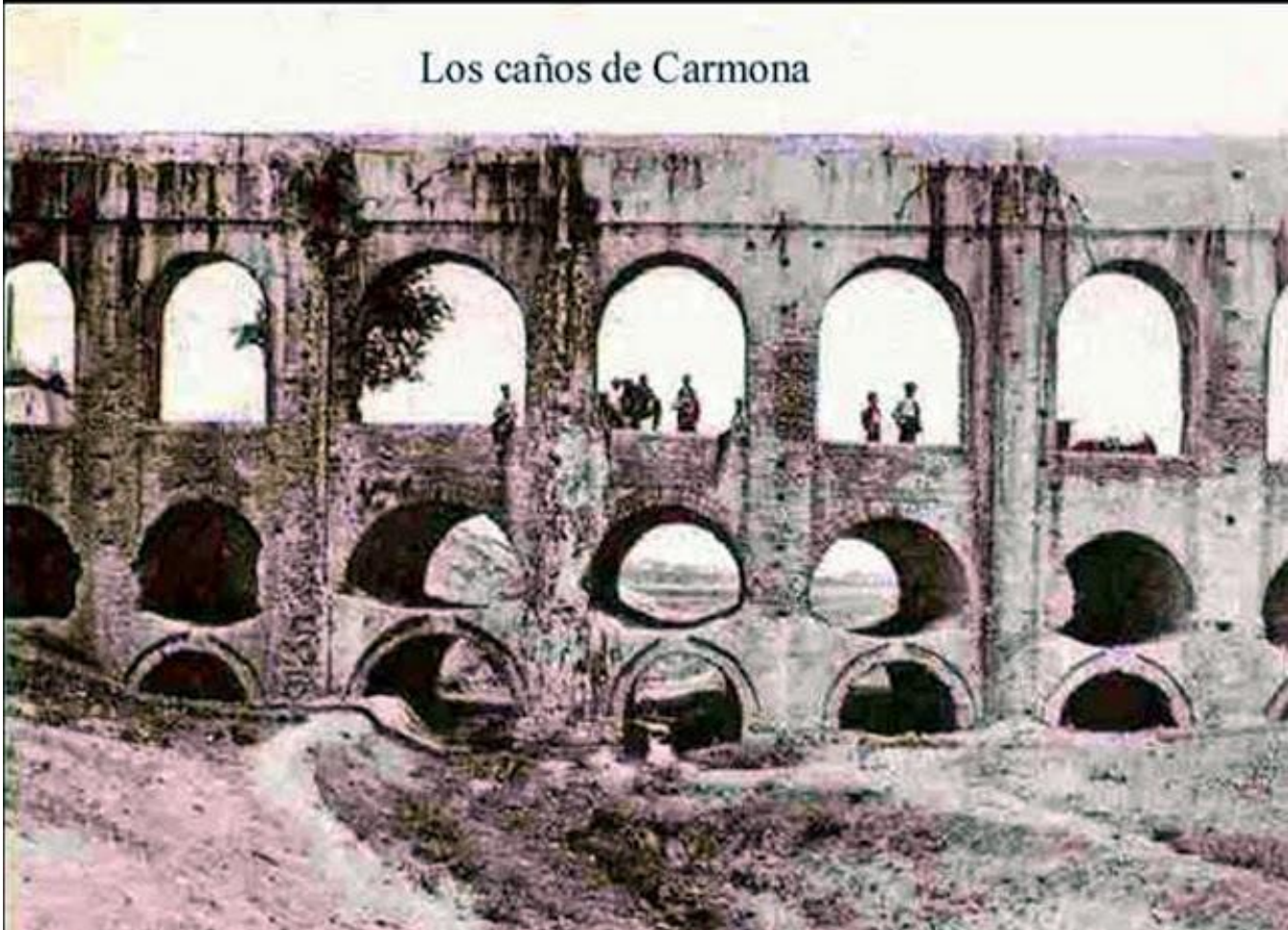

*Caños de Carmona*

## **LOS CAÑOS DE CARMONA**

Los Caños de Carmona, fue el principal suministro de agua potable a Sevilla. Su origen es un acueducto romano, totalmente rehecho en tiempos islámicos.



Y que funcionó a pleno rendimiento hasta su demolición en 1912, que duró varios meses.

El asedio de Sevilla por parte de las tropas cristianas comenzó el 24 agosto de 1247, momento en el que se corta el suministro de agua a la ciudad a través de los Caños de Carmona, que traía el agua desde Alcalá de Guadaira.



*Vista de Sevilla. Alonso Sánchez Coello. 1575-1600*

La vista es impresionante: desde el puerto de Sevilla vemos barcos que vienen y van, gente que cruza el Puente de Barcas y, más allá del río, una bulliciosa urbe.



*Hospital de las Cinco Llagas o de la Sangre en la epidemia de peste de 1649. Anónimo*

Por el río llegó también la epidemia de peste de 1649 que acabó con la mitad de la población de la ciudad y que marca el momento clave de su decadencia. Ya nada sería igual.

Y todo por un barco que trajo ropas infectadas de enfermos de peste en Cádiz y que aquí se vendieron sin desvelar su origen

Dejó mermada la población sevillana a la mitad (unos 60.000 muertos). No sólo hubo peste, sino

también inundaciones y crisis agrícola. Un año para olvidar.

El Hospital de la Sangre se prestó para acoger a los afectados. Tantos eran los apestados y fallecidos que pronto el hospital se quedó pequeño

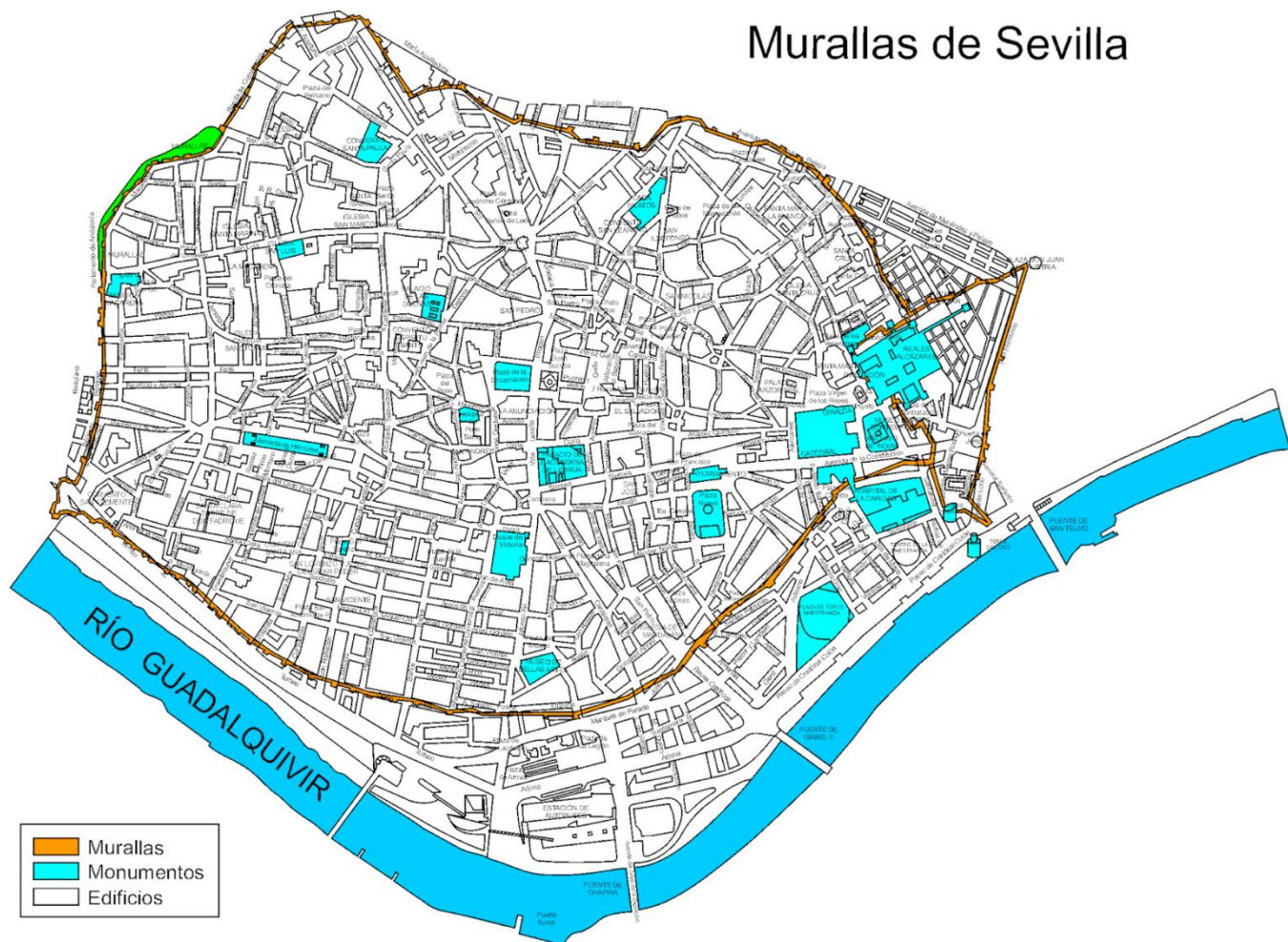

Antigua muralla construida como medida de defensa ante posibles ataques, y que en el s. XVII servía para prevenir a la población de la peste y las

inundaciones.

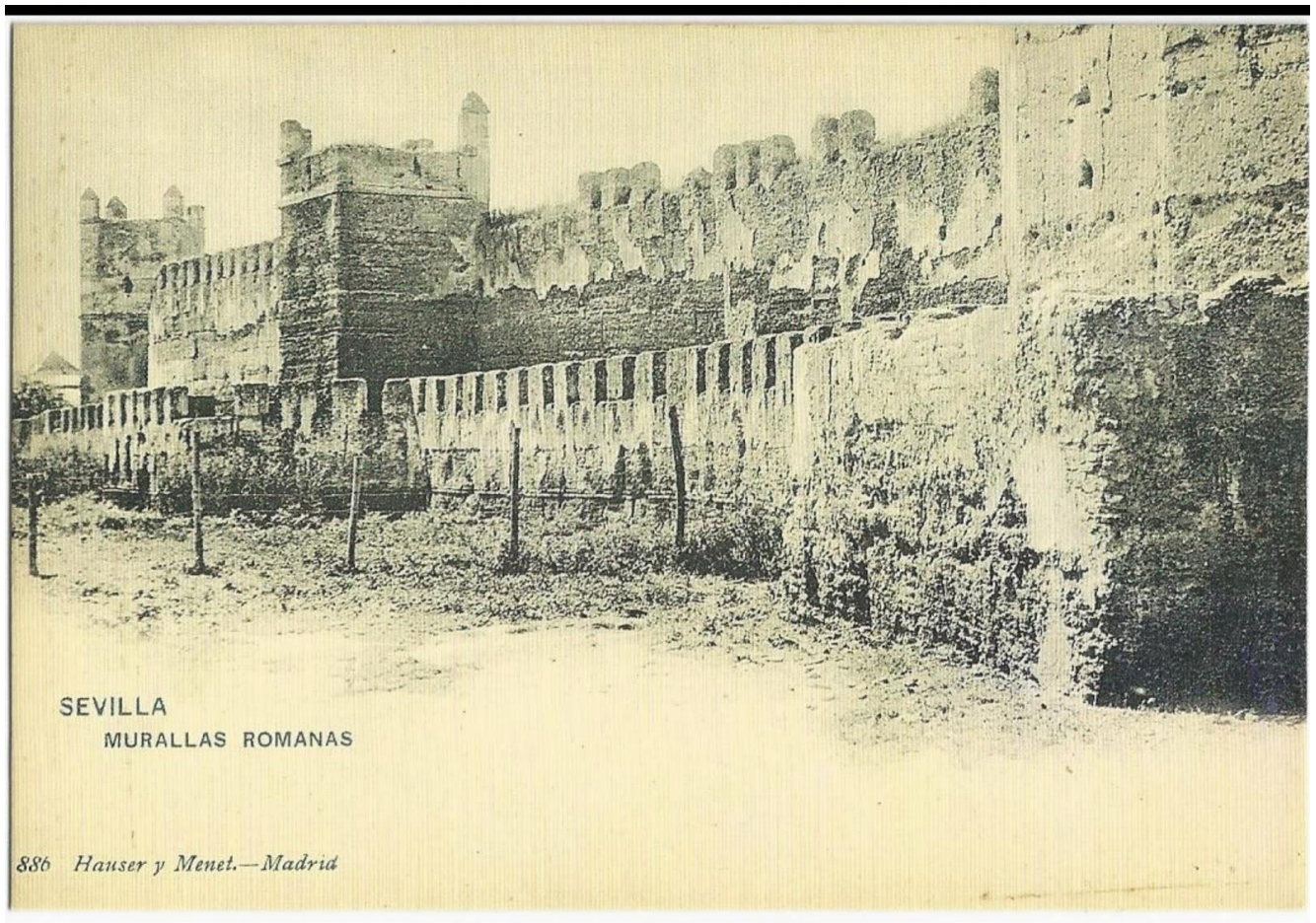

## **MURALLAS Y PUERTAS**

La muralla defensiva de la ciudad de Sevilla fue mandada construir por orden de Julio César cuando era cuestor de la ciudad e Hispalis.

Más tarde fueron los musulmanes los que la ampliaron y fortificaron por orden del emir de Córdoba Abderramán II, y un descendiente de éste,

el califa de Córdoba Abderramán III, ordenó su destrucción.



No sería hasta el año 1023 cuando, Abú al-Qasim, primer rey taifa de Sevilla (1023-1042), ordenó levantar de nuevo las murallas para protegerse de las tropas cristianas, y entre los siglos XI y XII se llevó a cabo una importante ampliación que duplicó el recinto murado bajo el dominio del sultán Alí ibn Yúsuf.



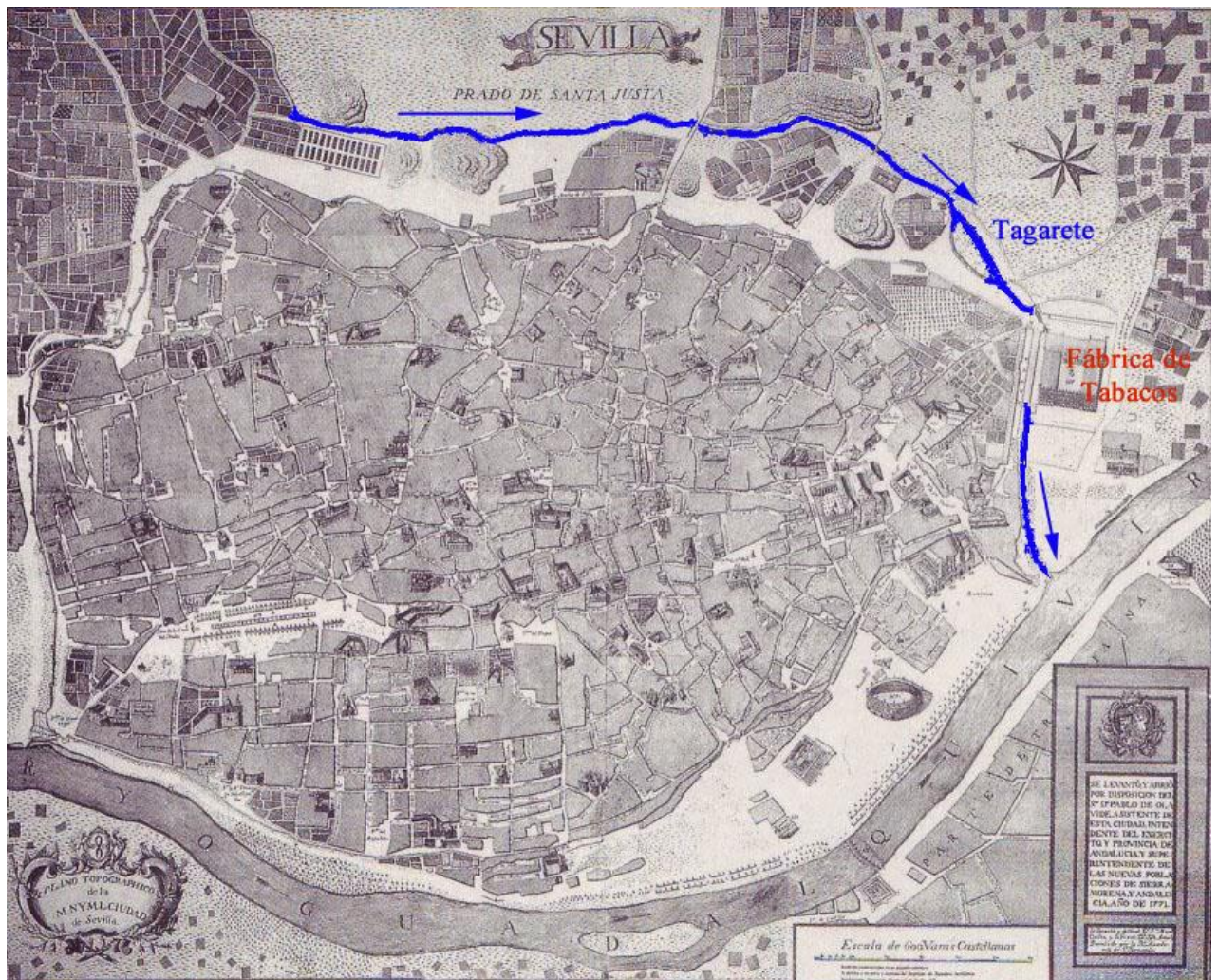

En el siglo XVIII la ciudad se encontraba aún limitada por murallas que además de tener una función defensiva, también tenía la finalidad de evitar las crecidas del río, dado que cuando su cauce aumentaba se producía serio riesgo de inundación.

Por lo tanto su importancia era vital y conviene conocer su evolución y su casi desaparición.

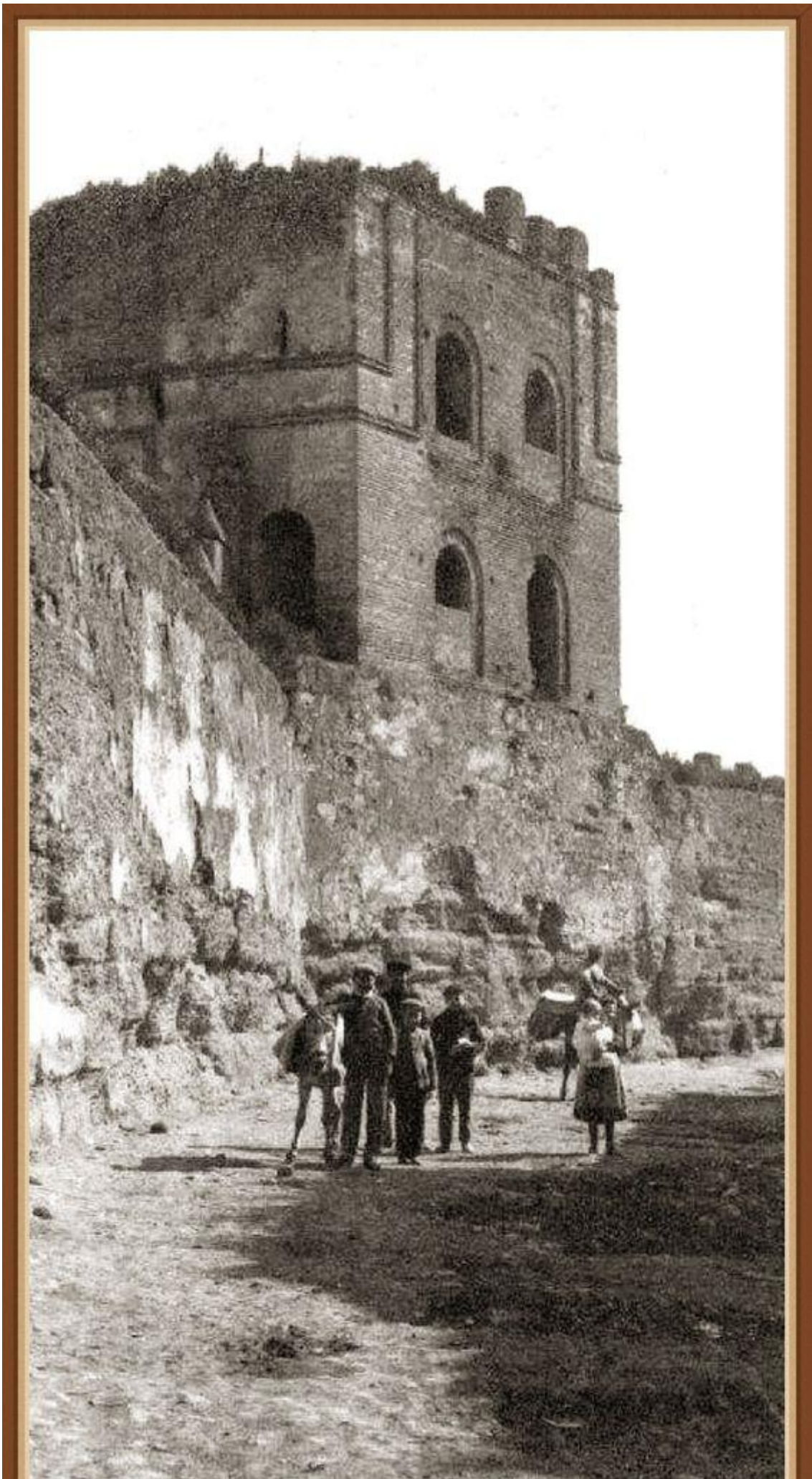

## *Muralla en la Macarena Torre Blanca*

Fueron muchas, aunque menos importantes, las acciones que sufrieron las murallas de la ciudad a lo largo de estos siglos hasta llegar a 1868 donde el nuevo urbanismo revolucionario dio con iluminados dirigentes que destruyeron gran parte de ésta y muchas de sus puertas.



Actualmente tenemos restos de muralla en la zona de la Macarena.

Y en la del Alcázar (página siguiente)





El acceso a Sevilla se efectuaba principalmente por los postigos o puertas.

Las puertas podían ser reales públicas o privadas; tenían su acceso acodado y carecían de decoración a diferencia de las puertas magrebíes.

Las puertas que se conservan son la de Córdoba, la Macarena, el postigo del aceite y el postigo de Abd-al-Aziz.

542 *Hausser y Menet. - Madrid*

SEVILLA: PUERTA DE LA MACARENA





## **LA MACARENA**

Las fotografías nos muestran el aspecto interior del Arco a finales del siglo XIX y ya en la década entre 1900 y 1910, siendo que en la primera de ellas (la del carro) vemos como por el ojo asoma el antiguo pequeño edificio que existía en la esquina de Resolana con Don Fadrique, antecesor del actual del Bar Plata.



### *LA CORONACION DE LA MACARENA*

Y ya que estamos aquí, os vamos a contar algo relacionado con la Virgen y también con otra demolición, en esta curiosa fotografía.

El 27 de mayo de 1964, día en el que a las siete y media de la tarde el palio de la Esperanza Macarena cruzó el atrio de su templo y se puso en marcha hacia la Catedral, con el propósito de tras celebrar allí el solemne triduo, ser luego coronada en la Plaza de España.

Ante ello, el barrio macareno se puso patas arriba.... y los vecinos del llamado "CORRAL DE LAS VERZAS" sito en Resolana número 12 y que estaba



a punto de ser echado abajo por la piqueta... pasaron a sacar de los baúles crespones, colchas y mantones, adornaron con ellos ventanas y barandas de balcones, pintaron en la fachada un gran ¡Viva la Macarena!



## *PUERTA DE CÓRDOBA*

Una de las que se pudo conservar fue la Puerta de Córdoba, que tenía su acceso acodado, como casi

todas las que construyeron los musulmanes por estas fechas.



### *Puerta de Córdoba*

Su importancia se relaciona con la constante veneración que desde la Baja Edad Media tuvo la

figura de San Hermenegildo (duque de la Bética y en rebelión contra su padre Leovigildo), el cual sufrió prisión en esta torre-puerta.

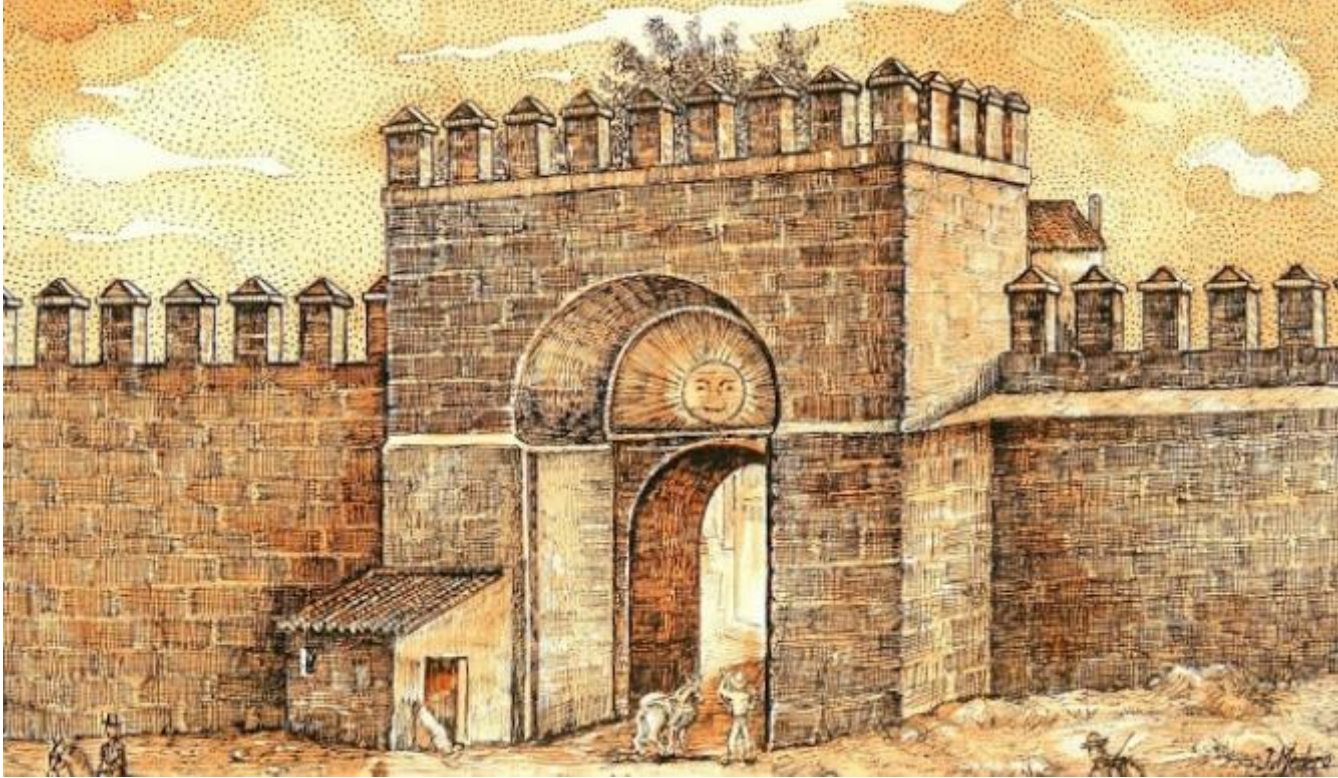

## **PUERTA DEL SOL**

Su nombre se debe al gran relieve de piedra que representaba al sol sobre el arco de paso.

Se encontraba al final de la calle Sol, frente al colegio Salesianos de la Santísima Trinidad.

Al igual que todas las puertas musulmanas de la ciudad, esta fue reformada en 1595, durante el reinado de Felipe II.



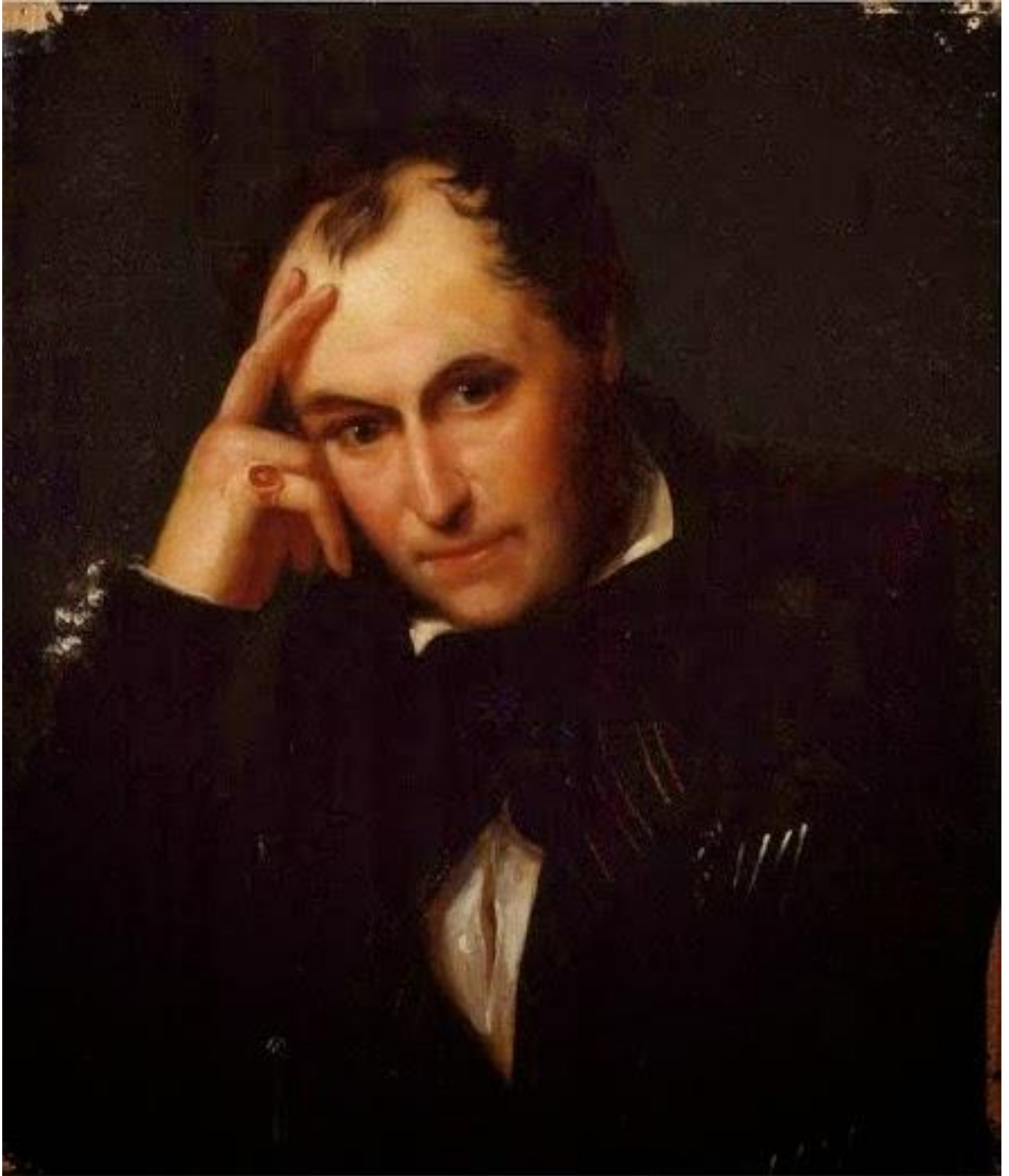

*Richard Ford, A. Chatelain 1840*

Este personaje romántico publicó su "Manual para viajeros por España", obra que lo convertiría en el

escritor hispanista por excelencia, acercando al lector a esa España del s. XIX y en particular a Sevilla.

Gracias a Richard Ford tenemos grabados de la Puerta del Sol que realizó el artista entre los años 1833 y 1839, poco antes de que se derribara en 1868 con la Revolución Liberal.

## **PUERTA OSARIO**

La Puerta Osario de origen almorávide, se localizaba entre las calles Valle y Puño rostro.

La Puerta del Osario también desapareció, como la mayoría de las que integraban la muralla. Era quizá una de las más sobrias, con dos torreones que cobijaban el vano central con poco adorno, debe su nombre a un cementerio extramuros, situado muy cerca de la puerta, de la que apenas se tiene información.

## **PUERTA DE CARMONA**

La Puerta de Carmona era una de las más imponentes de la muralla sevillana, y podemos calificarla como la puerta de las batallas. De ella salían los sevillanos hacia Andalucía Oriental y Madrid. Fue prisión de caballeros, de ahí que las ventanas de las torres estén enrejadas.



Aquí sofocaron los califas cordobeses la rebelión de Isbilía, por aquí salieron los franceses en el siglo XIX tras la invasión napoleónica y fue bombardeada masivamente en las guerras carlistas.

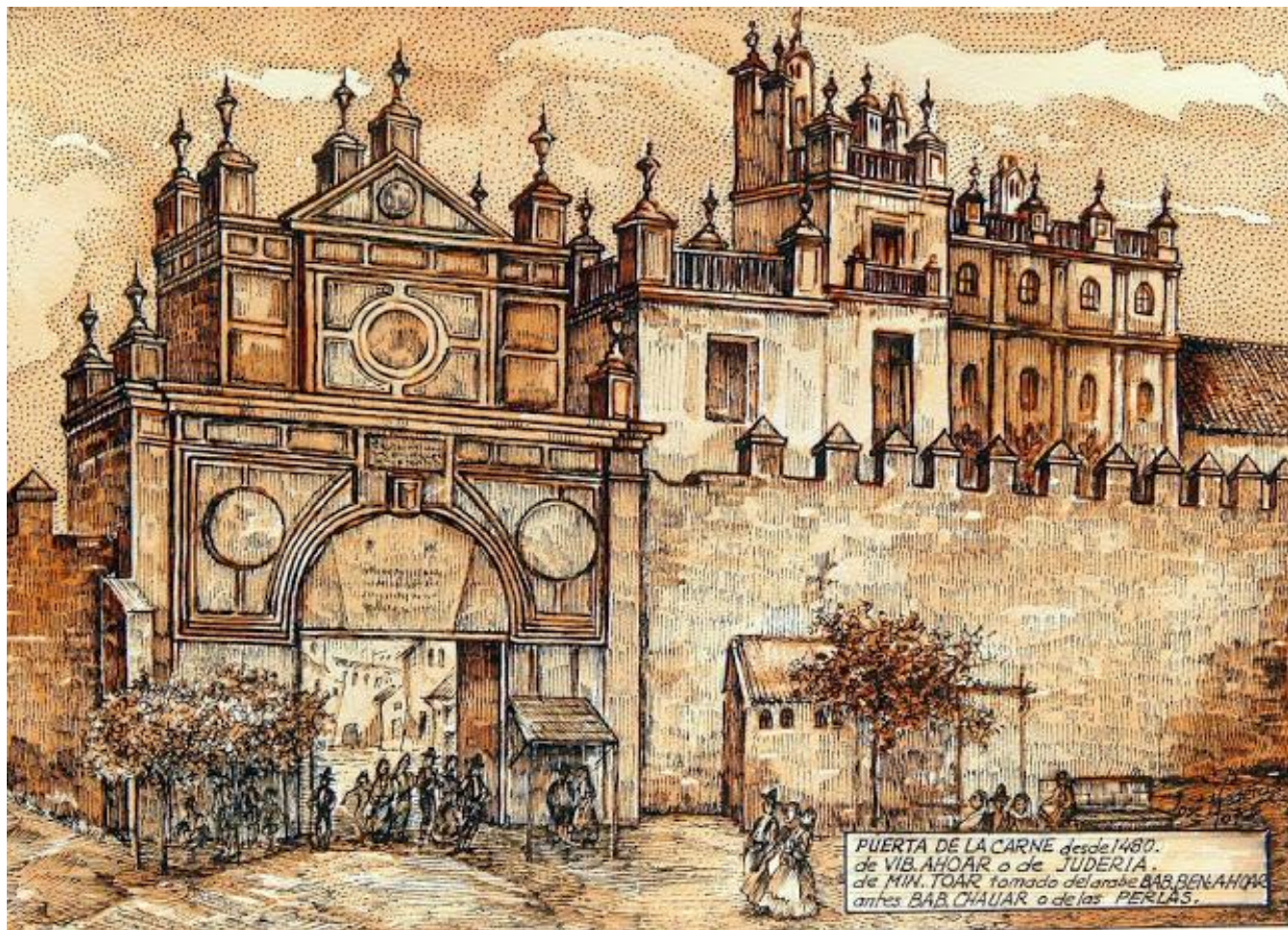

## **PUERTA DE LA CARNE**

La Puerta de la Carne, situada en la embocadura de la calle Santa María la Blanca, donde estaba la sinagoga y frente al Puente de San Bernardo, era la única puerta al exterior del barrio de la Judería.





## **PUERTA DE SAN FERNANDO O NUEVA**

Relativamente reciente, la Puerta se levantó en torno al año 1760 para dar servicio a la ciudad y a la Real Fábrica de Tabacos a través de la que en un principio se denominó "Calle Real de San Carlos", y posterior y actualmente calle San Fernando que fue derribada en el mes de septiembre del año 1868.

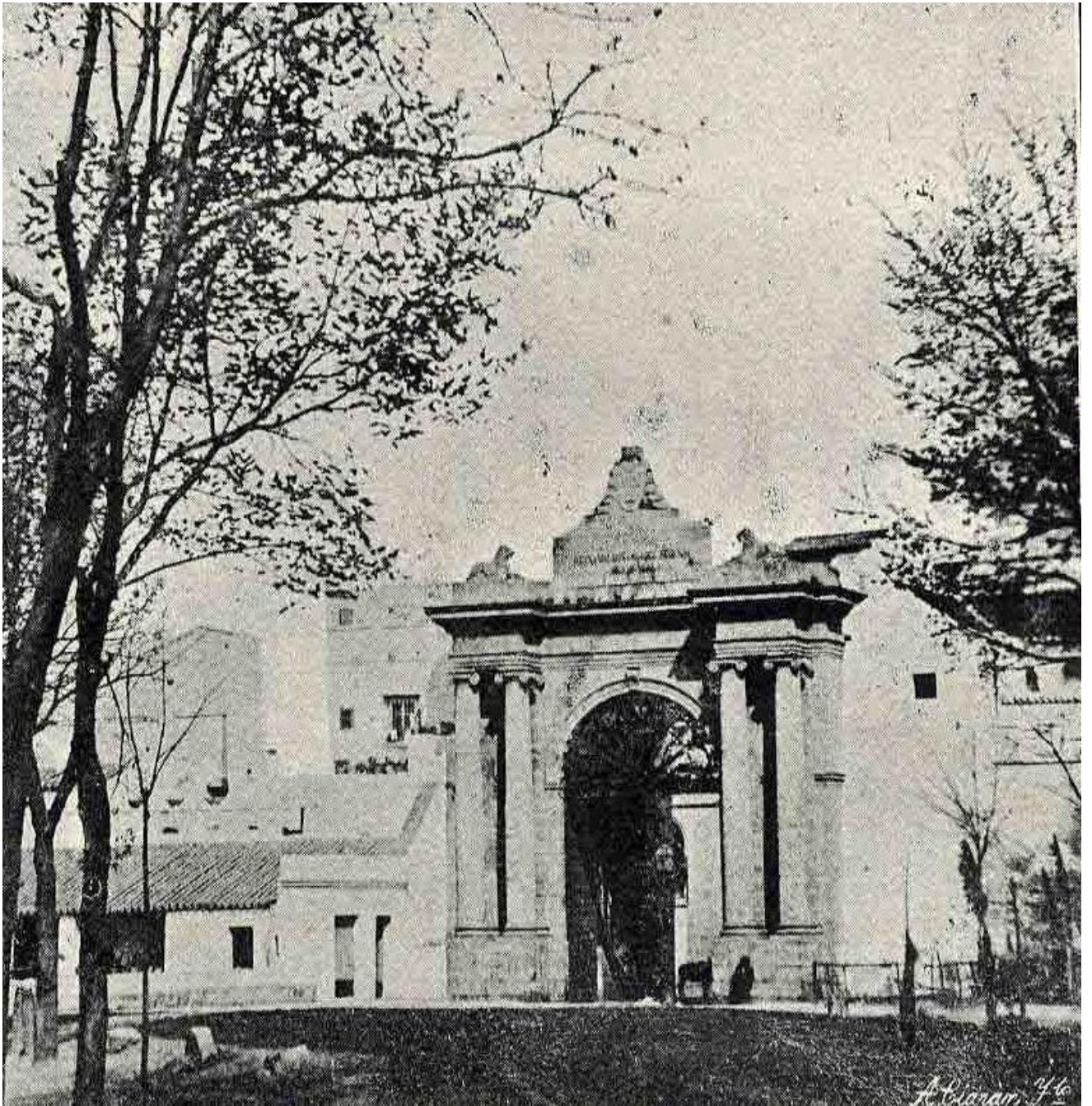

## **PUERTA DE JEREZ**

En parte del espacio que ocupa actualmente esta plaza se situaba la puerta de Jerez, uno de los accesos con los que contaban las murallas de Sevilla.

Frente a la puerta había un puente en arco para sortear el Tagarete, que iba cerca de la muralla sur. La puerta fue derribada en el año 1846 y en su lugar, se levantó otra de carácter monumental de estilo neoclásico, que fue derribada junto con los paños de muralla a los que se unía en 1864.



## EL POSTIGO DEL ACEITE

Lo contemplamos desde la zona de la curva de la Calle Almirantazgo, atisbando a la derecha la Capillita de la Pura y Limpia, casi oculta con los balcones y saledizos de los inmuebles que por aquel entonces había en aquel lienzo de la calle.



El Postigo del Aceite, hoy día aparece tal como se muestra en la foto, siendo una de las pocas puertas que quedan.



## **PUERTA DEL ARENAL**

De origen almorávide y reconstruida en el siglo XVI y el XVIII; se situaba en la esquina de la calle Castelar con la calle García de Vinuesa.

Esta puerta, no se cerraba por las noches. Su nombre, tiene origen en el espacio que hoy ocupan las Plaza de Toros y el barrio de la Carretería, que antiguamente, era el arenal de Sevilla.





## **EL POSTIGO DE ABD-EL AZIS**

Del siglo XIII, también conocido como Arco de la Plata o de la Victoria, se encuentra junto a la Torre de Abd-el Aziz, en pleno centro de Sevilla, en la Avenida de la Constitución.



La Torre de planta hexagonal y el Postigo formaban parte de la muralla palatina del Real Alcázar, no de la muralla defensiva de la ciudad.



## **EL POSTIGO DEL CARBÓN**

Dado que en la misma estaba situado el portillo del mismo nombre que atravesaba la vieja muralla y

que, conocido también con el nombre de “Postigo de los Azacanes”, “de las Atarazanas” y “del Oro”.

Siempre fue más nombrado el primero de tales nombres a nivel popular –y que terminó siendo oficial- dado que en las inmediaciones del Arco que lo conformaba –y que existió hasta su derribo en 1868- solía venderse el carbón que se utilizaba en las cocinas y fogones de muchos hogares sevillanos, junto con las astillas correspondientes.

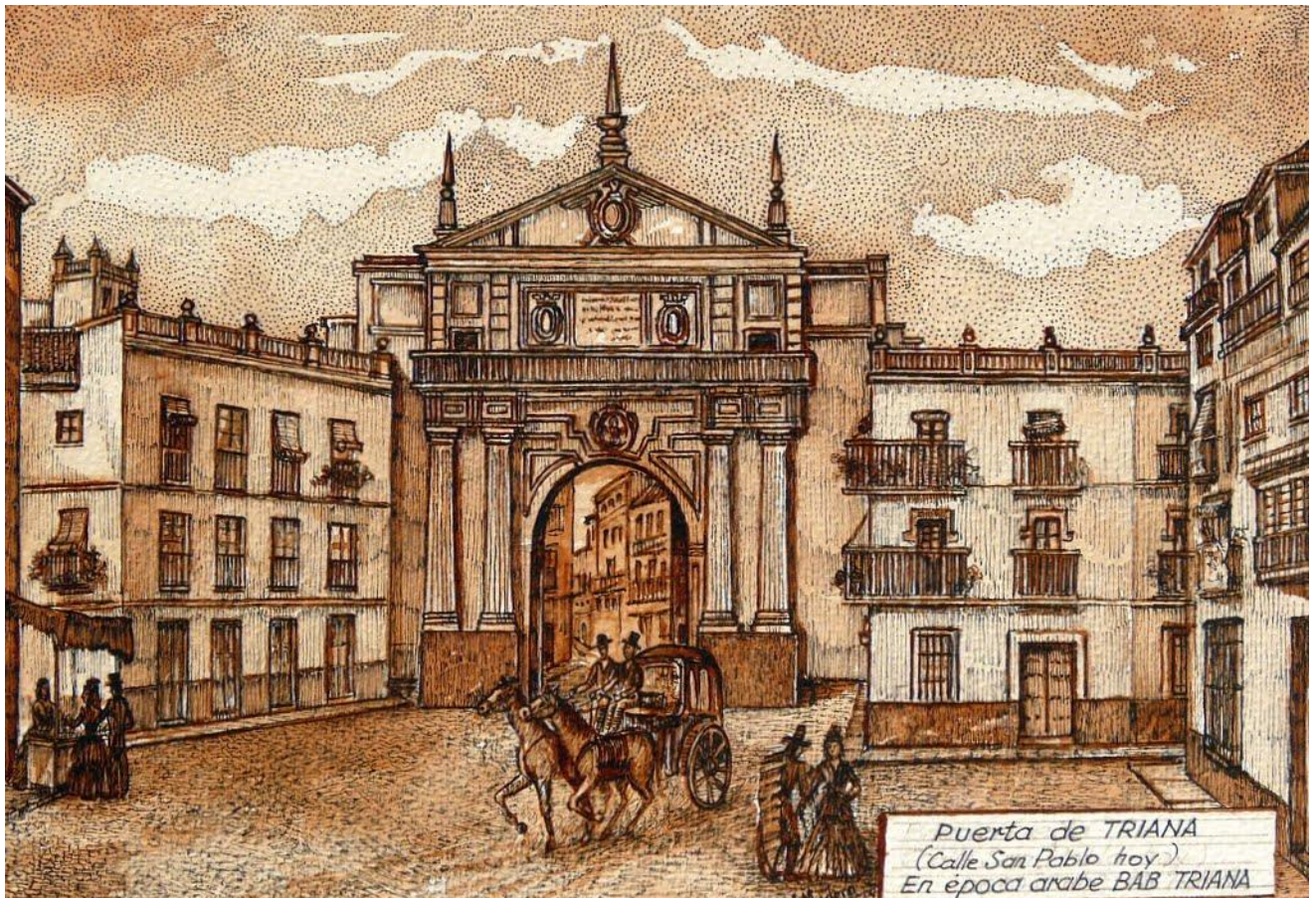

## **LA PUERTA DE TRIANA**

La Puerta de Triana, que se encontraba en la calle Reyes Católicos (hoy marcada con un distinto adoquinado podemos reconocerla en el suelo) fue una de las que más cerca estuvo de salvarse de la demolición. Era el acceso principal del oeste de la ciudad.



## **PUERTA REAL O DE GOLES**

La Puerta Real se conoce así porque el 10 de mayo de 1570 el rey Felipe II entró a Sevilla por ella.

Fue la tercera puerta que se reformó tras la Puerta de la Macarena y la Puerta de Jerez. Todas fueron realizadas con una estética más renacentista.

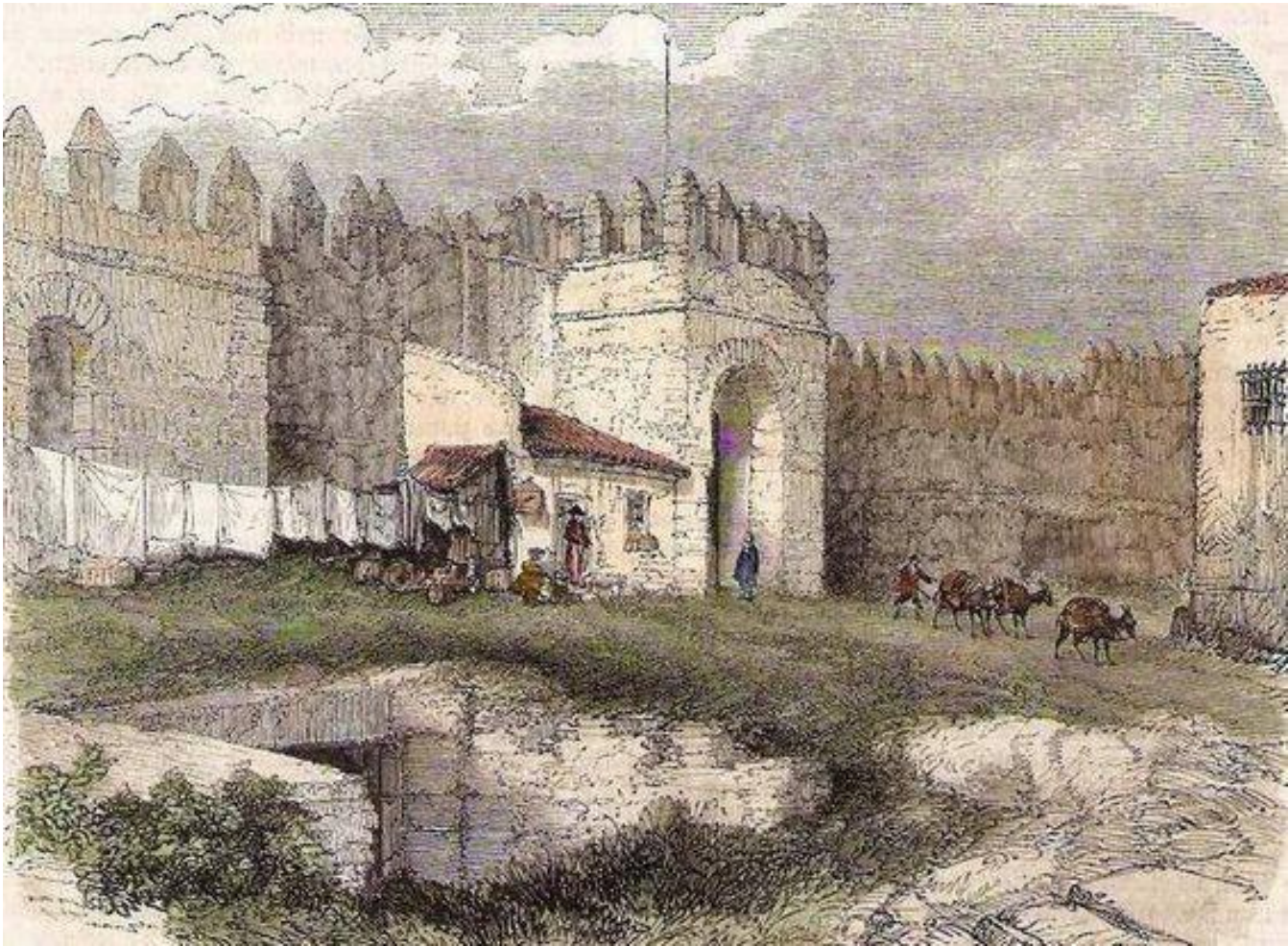

## **PUERTA DE SAN JUAN**

Le viene el nombre de los Caballeros Hospitalarios de San Juan.

Habla una leyenda de que Garci Pérez, en el curso de una escaramuza con los moros en la puerta de Bab ar War o de los Barcos, dirigiéndose a la propia puerta, sentenció:

“¡De San Juan te has de llamar!

La orden obtuvo un islote para crear su priorato de San Juan de Acre desde la Puerta de San Juan a la calle de las Lumbreras.

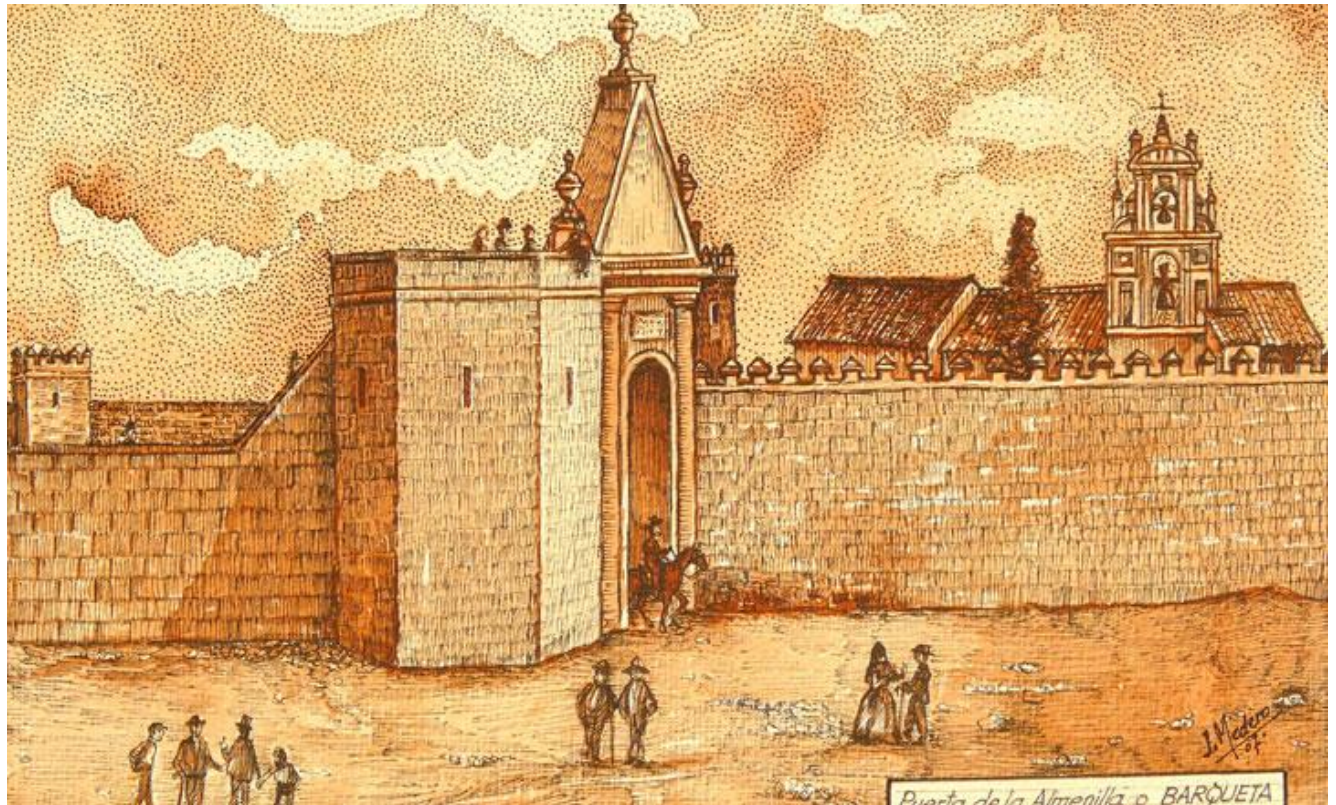

La puerta consistía en un arco relativamente bajo entre dos torreones cuadrangulares y estaba unida a la de Vib ab Ragel, en la Barqueta, por un lienzo de muralla con doce torreones circulares.

Puede verse aún hoy día un vestigio de uno de esos torreones en la desembocadura de la calle Lumbreras.

Y ahora vamos a conocer los secretos de otro gran protagonista sevillano:

## EL RIO GUADALQUIVIR

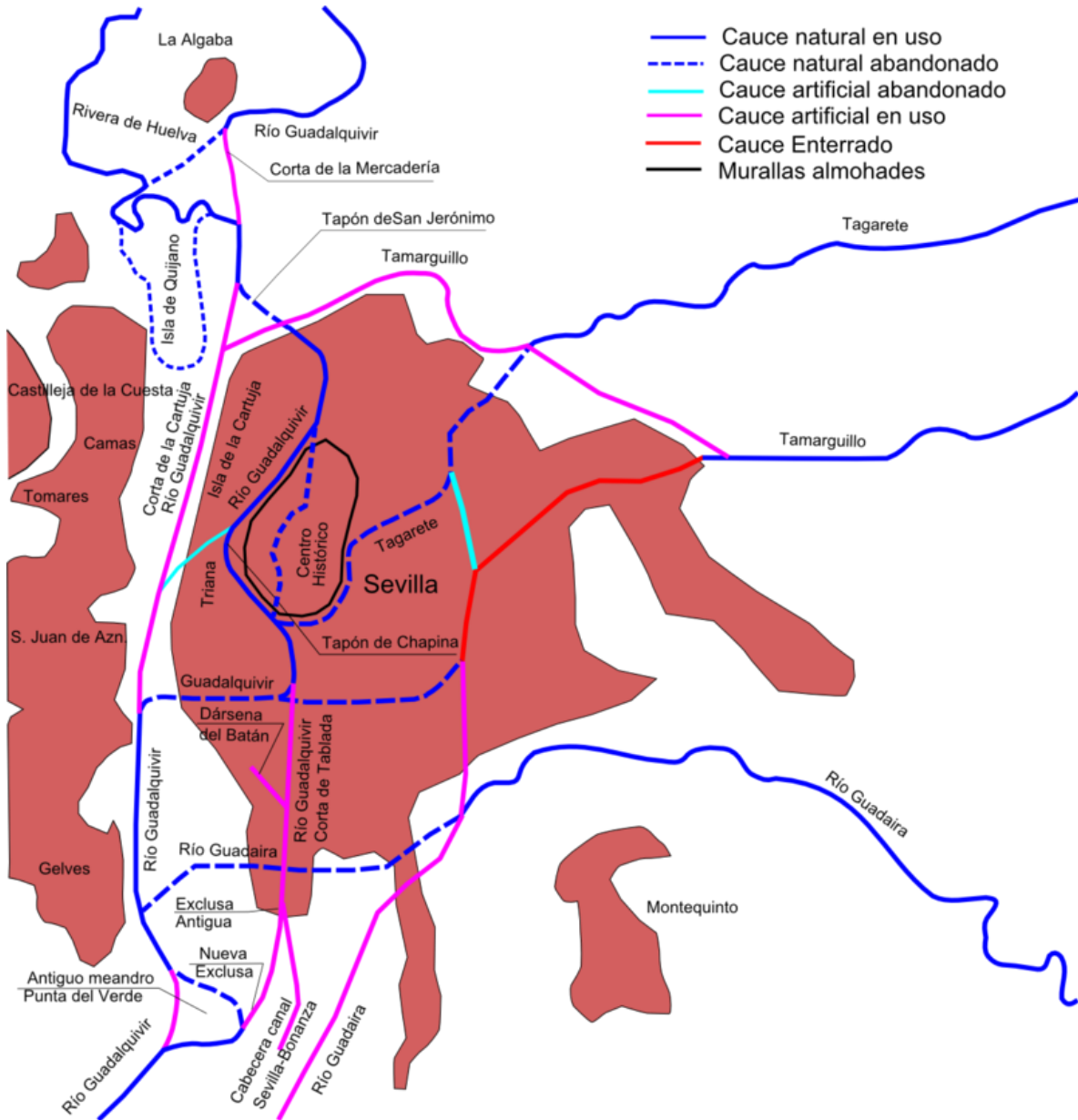

El río recorre esta llanura con un curso que atraviesa la ciudad de Sevilla de norte a sur. Este emplazamiento otorga a Sevilla un trazado de plano irregular característico de la Edad Media.

La ciudad está situada en la margen izquierda del río a excepción del barrio de Triana. El río ha sido de gran importancia para Sevilla: en lo bueno y en lo malo, por eso hay que dedicarle unas palabras.



# El cauce del Guadalquivir en Sevilla



1900

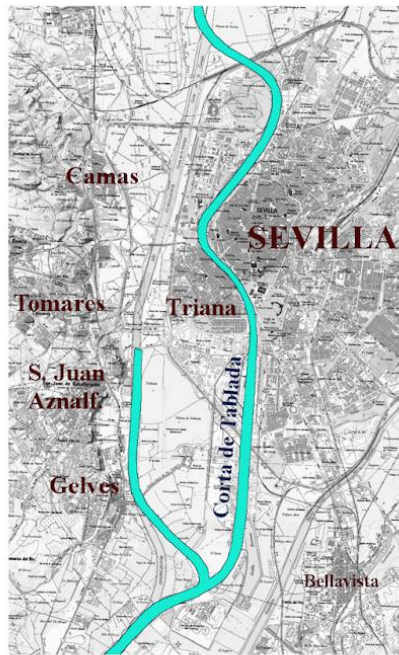

1926

Entre 1909-1926 se efectua la Corta de Tablada.



1950

En 1948 se realiza el Tapón de Chapina. Entre 1929-1951 se construye la Esclusa de Tablada.



1986

Entre 1968-75 se inicia la construcción del Canal Sevilla - Bonanza. Entre 1975-1982 se efectua la Corta de la Cartuja.

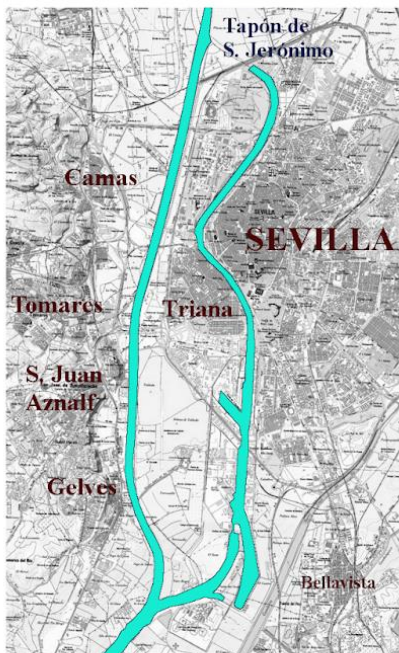

1992

Se abre el Tapón de Chapina y se situa un nuevo tapón en San Jerónimo.



2016

Entre 2005-2010 se construye la nueva Esclusa.

*Los cambios del cauce, a través de los años*

Y uno de los problemas más importante fue su desbordamiento en distintas ocasiones.

Para evitar las importantes inundaciones por las que se veía afectada la ciudad, se creó un nuevo cauce por la Cartuja, que se unió en San Juan de Aznalfarache con el antiguo cauce abandonado tras la creación del canal de Alfonso XIII, y se taponó el río en Chapina, la entrada norte del río en Sevilla.

Quedaba de este modo construida una parte de la dársena, como un brazo muerto del río, cerrado al norte por el citado tapón, y al sur por la esclusa del puerto.



*La Puerta Osario inundada*





## **EL TAMARGUILLO**

Y ahora, vamos a recordar como Sevilla fue bastante castigada por la famosa inundación provocada por el desbordamiento del Tamarguillo, después de que en la tarde del sábado 21 de noviembre de 1961 y tras caer cerca de 300 litros de agua por metro cuadrado, en pocas horas se rompieran los muros de contención del arroyo y más de media ciudad se viera anegada por la riada.

## EL PUENTE DE LAS BARCAS



Un poco a la izquierda, el puente de barcas sobre el Guadalquivir que unía la ciudad y el arrabal de Triana. Pintura de 1726

Ni los cartagineses, ni los romanos, ni siquiera en el s. XI construyeron un puente en el Guadalquivir.

En época almohade se caracterizó por construir numerosas infraestructuras.

El califa almohade Abu Yaqub Yusuf reedificó las murallas del río en el 1169, y también acometió varias reformas urbanísticas



5466. LAS TRES GIRALDAS  
Alejandro Gualbes y Sierra, 1909

*Alejandro Guichot, Hipótesis sobre la evolución de la Giralda*

A la izquierda el alminar almohade original, a la derecha tras el terremoto de 1365 y en medio la torre actual.

Entre sus obras está el alminar que posteriormente sería la Giralda.



En 1171, cuando acababa de volver de un viaje a Córdoba, ordena la construcción del primer puente de la urbe y se construyó con 17 barcas.

La dificultad a la hora de construirlo fijo había obligado a hacerlo sobre barcas...

¿Cómo sería caminar sobre esos frágiles tablazones?

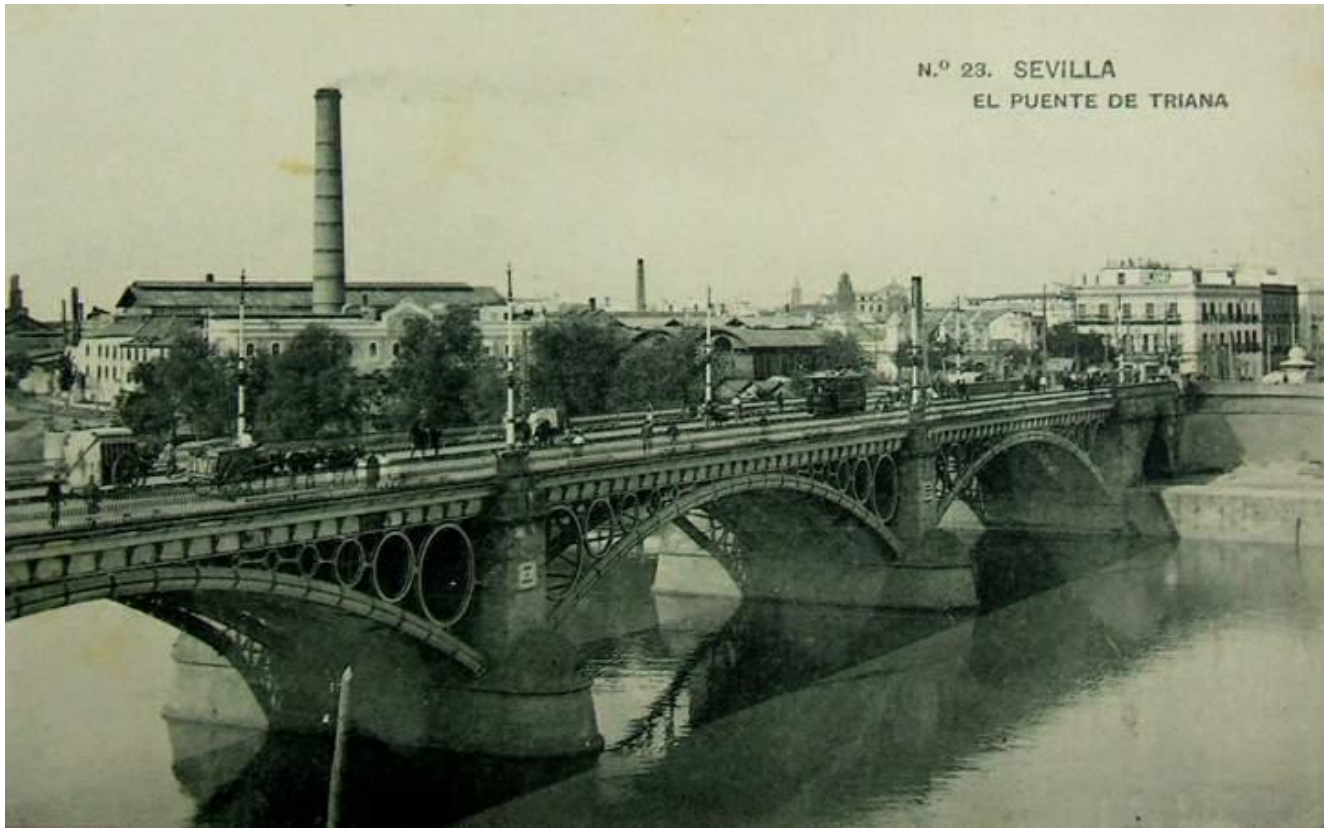

En las crónicas se descubre las veces que fueron reparadas las barcas del único puente que tuvo Sevilla hasta la inauguración del de Isabel II o de Triana allá por 1852.





*El Puente de Triana actual*



Y ahora vamos a continuar cerca del río y a lo largo de su ribera izquierda, donde hubo transformaciones urbanísticas importantes, aunque por distintos motivos:



## **SAN TELMO Y EL PARQUE DE MARÍA LUISA**

Los jardines en principio formaban parte de los del palacio de San Telmo, fueron donados a la ciudad en 1893 por la infanta María Luisa Fernanda de Borbón, esposa del duque de Montpensier y hermana de la reina Isabel II .

Se entra en el Parque de María Luisa para llegar a la Plaza de América y pasar junto al Pabellón Real y el Museo neomudéjar de Artes y Costumbres

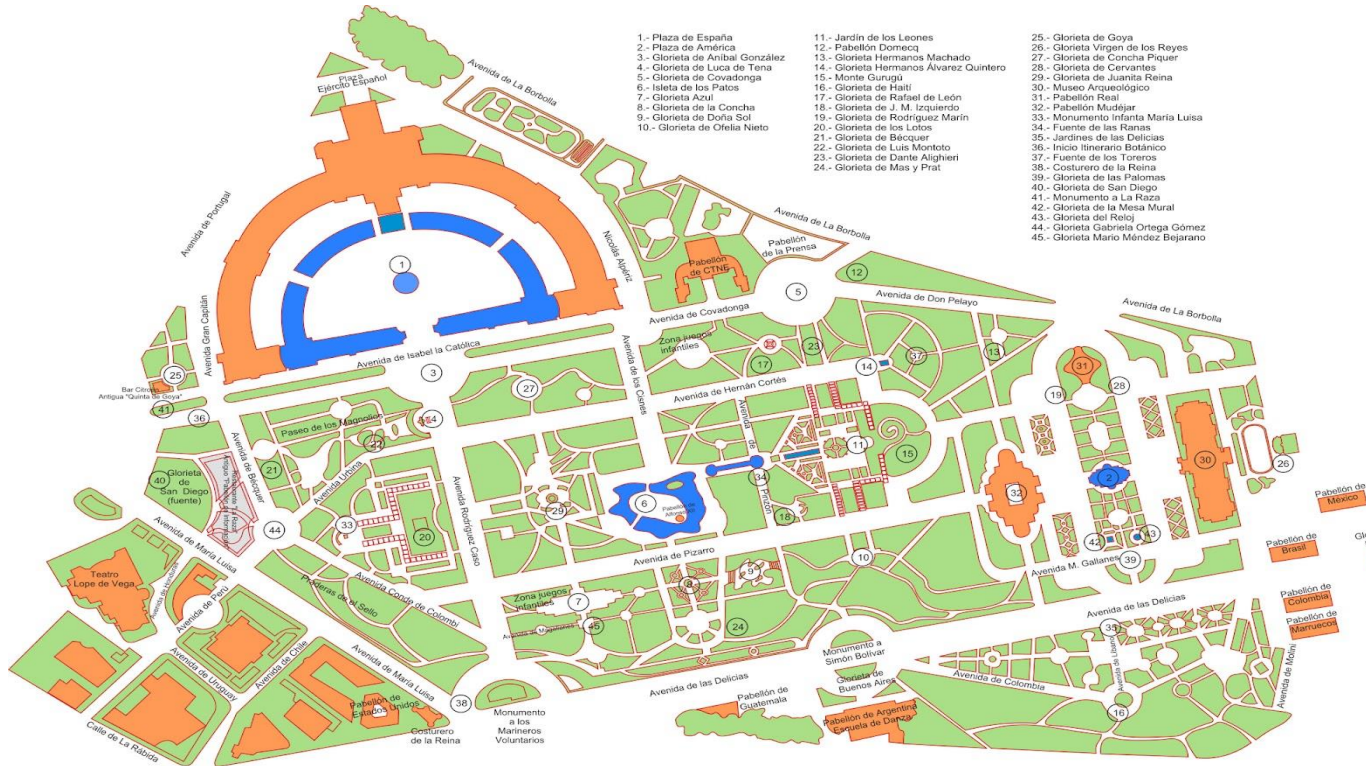

Las plazas de España y de América, construidas para la Exposición Iberoamericana de 1929, están integradas en el parque.

Este acontecimiento modificó, esta zona al construirse los distintos pabellones de los países participantes, de los que se conservaron los más importantes.



*Pabellón de México*

A la salida del parque por el Paseo de las Delicias



LA EXPOSICIÓN IBEROAMERICANA DE 1929

Fue inaugurada el 9 de mayo de 1929, como muestra del hermanamiento entre España, Hispanoamérica, Estados Unidos, Portugal y Brasil.



### *PLAZA DE AMÉRICA*

Parte de la cual contemplamos en esta fotografía de los tiempos de la Exposición Iberoamericana, que nos muestra el por entonces denominado "Pabellón de Industrias, Manufacturas y Artes Decorativas".

Aunque de siempre ha sido más conocido como el "Pabellón Mudéjar" por el estilo en que fue concebido por su autor, el gran arquitecto Aníbal

González, quien comenzó ya alrededor de 1913. Justo en frente está el interesante Museo Arqueológico.



### *LA PLAZA DE ESPAÑA*

Parking improvisado en la Feria de Abril de los años 60.



Y esta tan curiosa, en una celebración con la Virgen de Fátima.





### *EL CARRITO DE LA PLAZA DE ESPAÑA*

A manera de anécdota comentaremos una costumbre de muchos niños sevillanos, que se desarrollaba en la Plaza de España.

Pocos niños sevillanos del ayer disfrutaron de ese verdadero placer que era montar en la parada del carromatillo, y alejarse tirado por el borriquillo correspondiente.



### *Una curiosa transformación de la Plaza*

Entre el 30 de agosto y el 1 de septiembre de 2011 se rodó parte de la película "El dictador" en la Plaza de España de Sevilla, dirigida y protagonizada por Sacha Baron Cohen.

En otros films como Lawrence de Arabia o Star Wars II no hubo que hacerlo apenas.

### **LA FERIA DE ABRIL**

La Feria de Sevilla en el Prado de San Sebastián.

Muy cerca, se empezó a celebrar la Feria de Abril, en el Prado de San Sebastián, aquella era una feria de ganado.

Allí, junto al centro de Sevilla, nació un 18 de abril de 1847 y allí se mantuvo hasta 1972, cuando su

crecimiento, ya encajonada junto al Parque de María Luisa y la Plaza de España, aconsejaba el traslado.

Aquella Feria de Abril en ciernes contó con 19 casetas –este año hay 1.051– y tres días de duración.

El éxito de público fue total y también el negocio de compra-venta de ganado, condicionando para siempre el turismo y la economía de Sevilla.



Se inauguró esta Pasarela en el año 1896, icónica estampa desaparecida en 1920 que no fue más que eso, un paso elevado sito allí, a la entrada del

recinto ferial del Prado, dando entrada a lo que se conoció como "el Paseo de Coches" (hubo unos años que se llamó "Paseo de la Industria").

Con forma un tanto piramidal y con cuatro circulares escaleras de acceso rematadas por un esbelto mirador, desde el que se podía contemplar tanto el recinto ferial como gran parte de la zona este de la ciudad.

La Feria es el mejor ejemplo de construcción efímera, que vuelve cada año a renovarse.

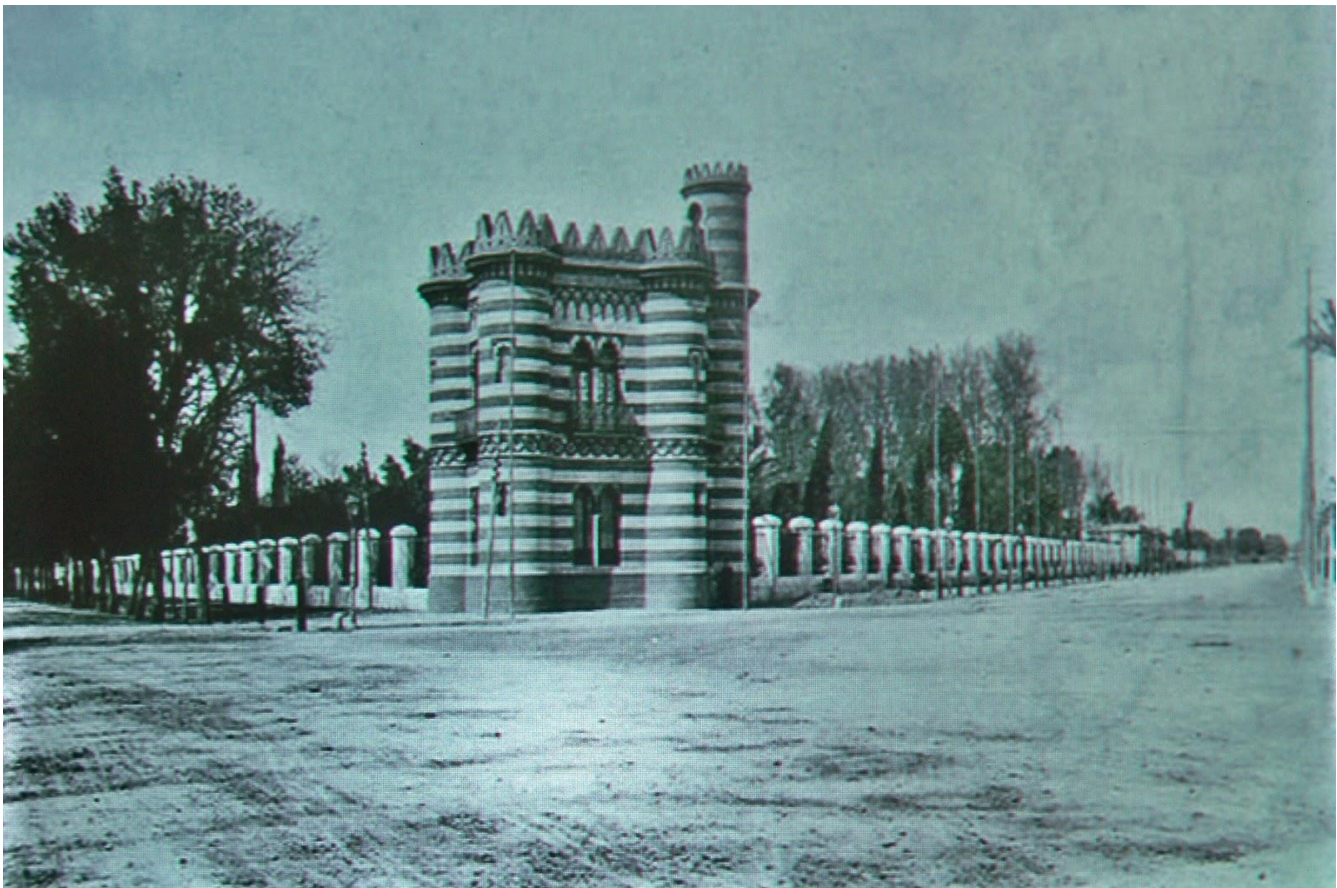

Al salir del parque se pasa junto al Costurero de la

Reina y se sigue junto al Río Guadalquivir por el Paseo de Las Delicias.

Se deja a la derecha el Pabellón de Chile de la Exposición Iberoamericana, el Palacio de San Telmo y la Puerta de Jerez, y más tarde se incorpora la ruta al paseo fluvial Marqués de Contadero.



## **LA PUERTA DE JEREZ**

Una vez se derribó la puerta, como anteriormente os indiqué, quedó una gran explanada que se denominó igual y en ella se instaló una fuente, de la que ahora os contaremos su historia:



### *FUENTE LOS MEONES*

Erigida para la Exposición de 1929, en la pila se colocaron originariamente cuatro niños con caracolas de las que manaba agua ("Los meones"), que se desmontaron para la anterior obra del metro de fines de los 70 y comienzos de los 80 y de ellos, nunca más se supo.



Pues a los meones los vemos otra vez en la fuente de Manuel Delgado Brackembury, su autor, porque estamos contemplando el aspecto que ofrecía la Puerta de Jerez al principio de la década de los cincuenta, más o menos por el tiempo de la fotografía anterior... Y aquí, en la llamada ahora Fuente de Hispalis.



### *CAPILLA DE MAESE RODRIGO*

Antes de irnos de la Puerta Jerez por el paseo fluvial de Contadero adelante... vamos a echar un vistazo a este lugar tan vinculado al Consejo como es la antigua Capilla de la antigua María de Jesús que, es casi el único resto que queda del primitivo Colegio-Universidad del mismo nombre fundado por Maese Rodrigo de Santaella en 1506 y que fue el directo antecesor de la Universidad de Sevilla.



Al tratarse de una insigne reliquia que ha aguantado los derribos valientemente, merece la pena mencionarla.



Sevilla, año 1959. Hotel Cristina.  
Entre la avenida Paseo de Cristina y la calle Almirante Lobo.

## **HOTEL CRISTINA**

Inmueble singular mezcla de arte regionalista y de art decó, que desde finales de los años 20 es el estandarte de esa zona sevillana.

Fue construido también para la Exposición Iberoamericana del 29 en terrenos que hasta entonces habían pertenecido a los llamados "Jardines de Cristina".

Su arquitecto fue el vallisoletano Modesto López de Otero, que con fachadas inspiradas en la colonización española en América, diseñó un edificio funcional destinado a la industria hostelera, para intentar competir con el cercano y aristocrático Hotel Alfonso XIII.

Estuvo en servicio hotelero hasta bien pasada la guerra civil, en la década de los setenta fue demolido en su interior y se conservó gran parte de su fachada.

Después pasamos junto a la Torre del Oro y el Barrio del Arenal, siempre siguiendo la orilla del río.

## **TORRE DEL ORO**

Es una torre albarrana situada en el margen izquierdo del río Guadalquivir que mide 36 metros de altura.

Fue construida entre 1220 y 1221 por orden del gobernador almohade de Sevilla, Abù l-Ulà, con una base dodecagonal.

La fotografía data del año 1890 y en ella, además de las vías del antiguo ferrocarril portuario que pasaban al pie de la torre, nos presenta a ésta aún

con los balcones en los ventanales, que fueron suprimidos en la restauración que de la torre se llevó a cabo en el año 1900.



## *TORRE DEL ORO*



## *TORRE DE LA PLATA*

La Torre del Oro, cerraba el paso al Arenal mediante un tramo de muralla que la unía con la Torre de la Plata, que formaba parte de las murallas de Sevilla que defendían el Alcázar y que es menos conocida que su vecina. Foto: Rosalía BL



## **EL ARENAL**

El barrio del Arenal está situado en el oeste de la ciudad y nació con la invasión de los vikingos en el siglo IX. Éstos llegaron a Sevilla en el año 844 y la saquearon.

Los musulmanes de época Abderramán II decidieron que había que amurallar la ciudad para evitar nuevas invasiones.

De esta manera quedó una franja de tierra junto al río donde irá creciendo con el tiempo un nuevo mundo dispar y marinero.

En el puerto pluvial del Guadalquivir se descargaban las mercancías traídas de América hasta que en el 1717 se traslada el consulado marítimo a la ciudad de Cádiz.

La ciudad es atravesada por el río y hace que la ciudad quede dividida en cinco barrios. El emplazamiento urbanístico crea un plano irregular de casa que no superan las dos alturas y calles estrechas para evitar que entre la luz del sol.

En el centro de la ciudad (zona sur) estaban los edificios más nobles y emblemáticos como son La Catedral, La Casa de la Contratación, La Casa de la Moneda y El Ayuntamiento. En esta parte de la ciudad se encontraba la principal zona de actividad económica.



A las afueras de la ciudad, al otro lado de las murallas se encontraba La Real Fábrica de Tabacos y El Colegio de San Telmo.

Barrio de Triana: Fue y es uno de los barrios más importantes de la ciudad de Sevilla. En el pasado tuvo gran importancia por su cercanía al Río Guadalquivir. Era un barrio en el que vivían principalmente marineros y obreros. Más adelante destacó también por sus toreros, cantaores y bailaores de flamenco.

La ciudad se encontraba amurallada principalmente para evitar las frecuentes riadas del Guadalquivir y para tener un control aduanero de las mercancías que entraban y salían de la ciudad por el puerto pluvial.

En el siglo XIII se levantaron en este lugar la Torre del Oro y la Torre de la Plata.

Esto se hizo para evitar posibles invasiones desde el Guadalquivir.

Tras la conquista de Sevilla por Fernando III el Santo, se creó en esta zona, la principal actividad de la futura Sevilla: la construcción de barcos y el tráfico de mercancías.



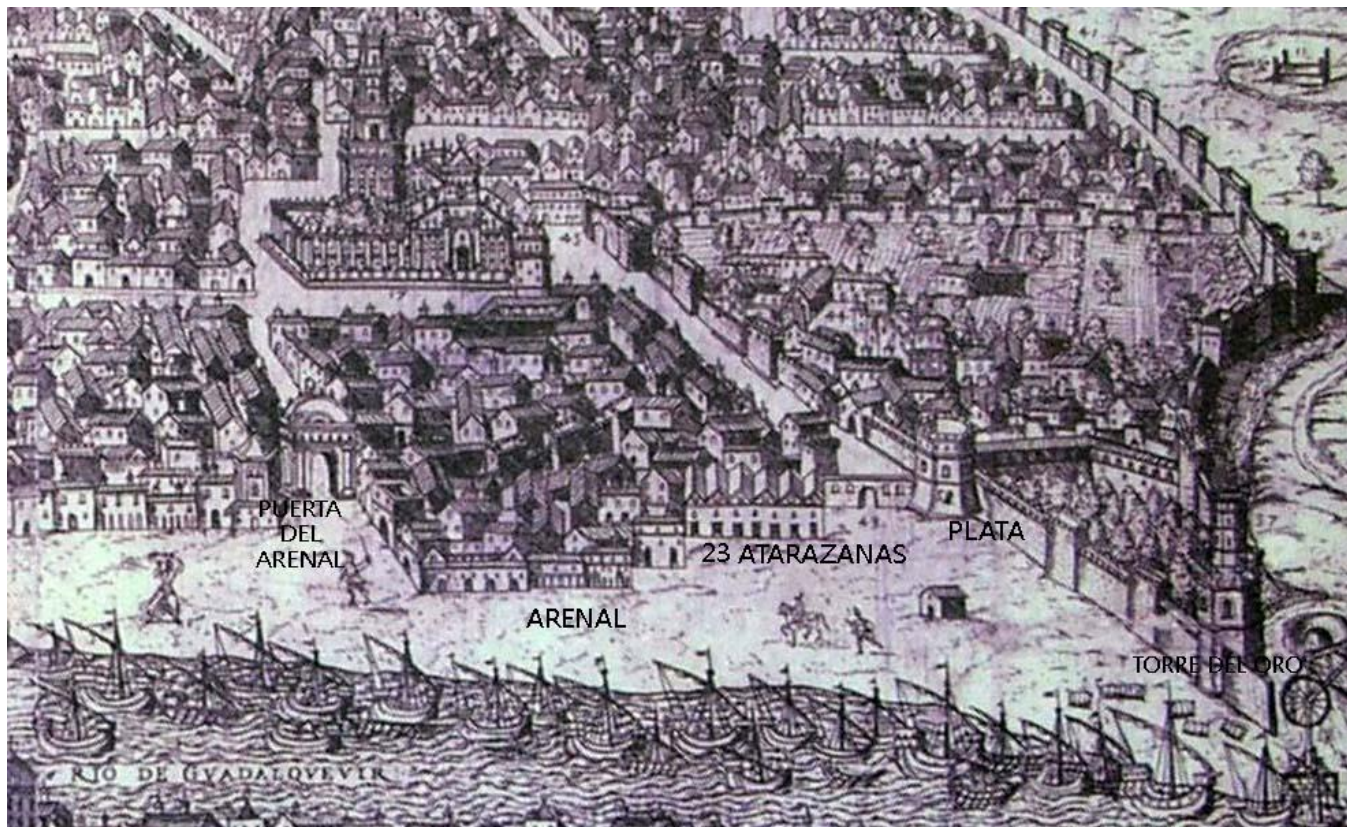

## **LAS ATARAZANAS**

Levantadas por Alfonso X el Sabio para servir de astilleros en 1252.

Por ello, en el barrio de El Arenal se levantaron 17 naves de fábrica de ladrillo en sentido perpendicular al Guadalquivir y delante de la cerca almohade.





### *Interior de las Atarazanas en la actualidad*

Arquitectónicamente se trata de una obra gótica y mudéjar construida toda ella en fábrica de ladrillo, que muestra el influjo del arte almohade.

En el siglo XVIII, ya en tiempos de Carlos III, se construirá sobre las antiguas Atarazanas la Maestranza de Artillería, así como la nueva Casa de la Moneda.



## **TEATRO DE LA MAESTRANZA**

Antes fue el viejo edificio del Cuartel de LA MAESTRANZA DE ARTILLERÍA, con su fachada culminada en el llamativo frontón triangular (todo se conservó cuando su reconversión en Teatro a principios de los pasados años noventa).



Hoy día dedicado a representaciones líricas, sobre todo ópera.



## **PUENTE DE SAN TELMO**

En la foto, se están abriéndose las compuertas del cercano Puente de san Telmo y aquello, aunque era bastante frecuente, no dejaba de ser un espectáculo, siendo que grandes y chicos acudían a ver cómo se cortaba el tráfico rodado y peatonal y se izaban los dos móviles tableros que diseñara el ingeniero José Eugenio Ribera.

Recordemos brevemente como comenzó a construirse en el año 1925 y que, tras pruebas de carga y una excesiva prolongación de las obras, fue abierto al tránsito peatonal el 13 de agosto de

1931, siendo autorizado el paso de vehículos unas semanas más tarde.

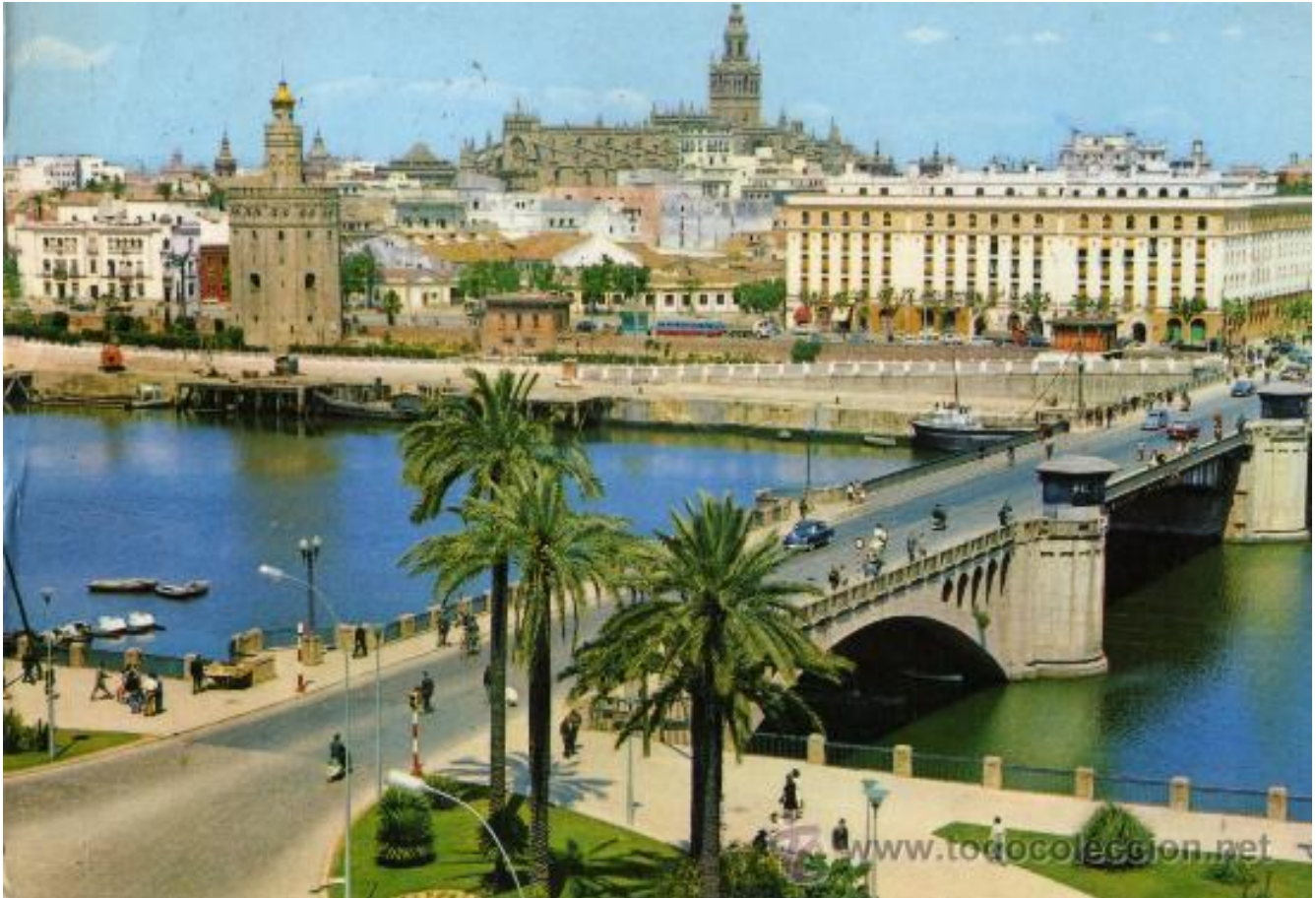

La apertura de sus tableros fue maniobra bastante frecuente hasta que en el año 1968 dejó de realizarse y pasó a constituirse el de San Telmo como un puente fijo sobre el Guadalquivir.

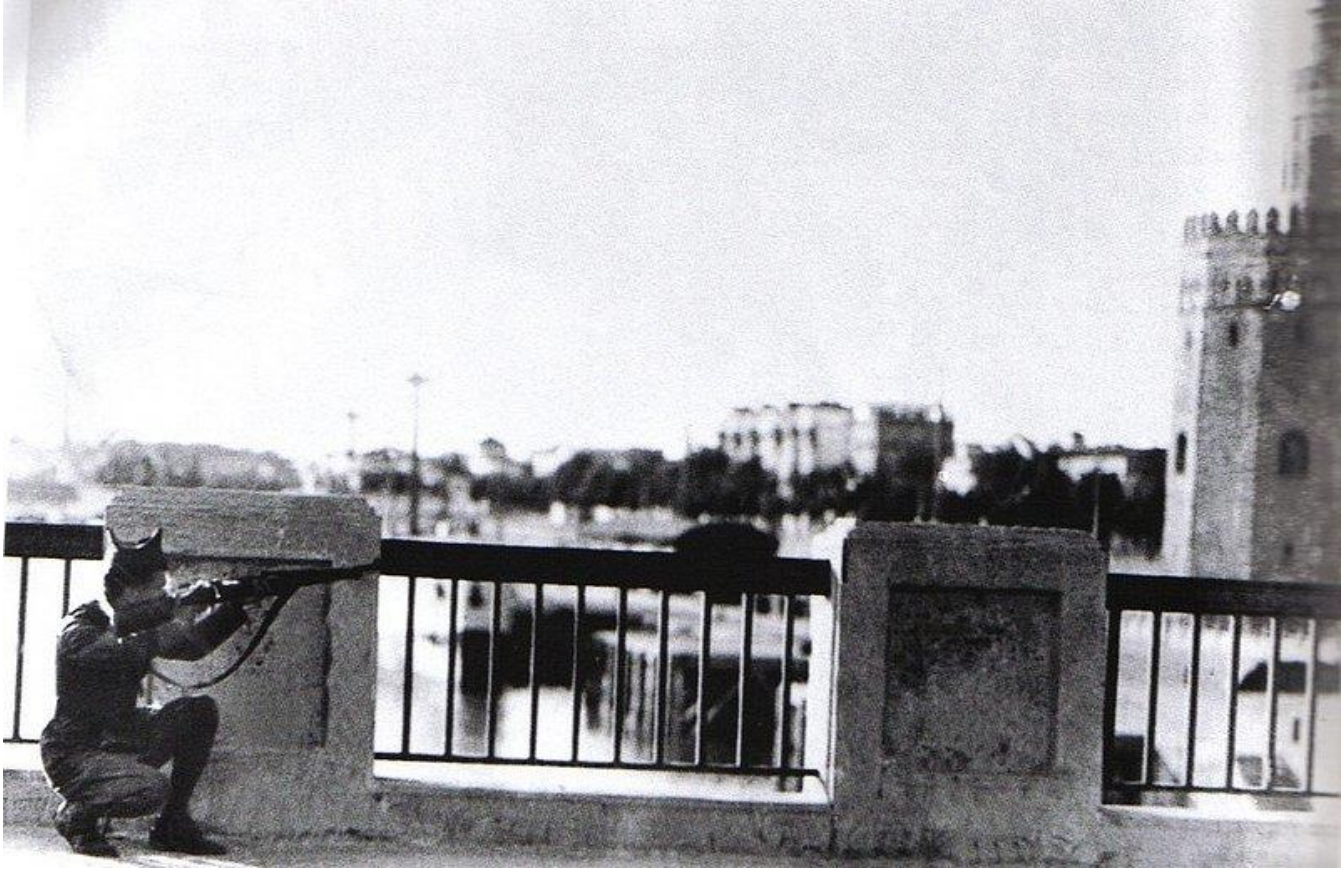

Instantánea tomada del puente en la tarde del 18 de julio de 1936 cuando en Sevilla y en toda España comenzó a liarse la que se lió.

El golpe de estado contra la República estaba en marcha. Que al fracasar terminó en una guerra civil de tres años de duración.



## **EL PUENTE DE TRIANA**

Construido entre 1845 y 1852 por los ingenieros franceses Gustavo Steinacher y Ferdinand Bennetot, se trata de una moderna construcción de hierro que sustituyó al primitivo Puente de Barcas que históricamente había existido en aquél lugar durante siglos conectando la zona del Arenal con las inmediaciones del antiguo castillo de San Jorge de Triana.



*El puente en la actualidad*



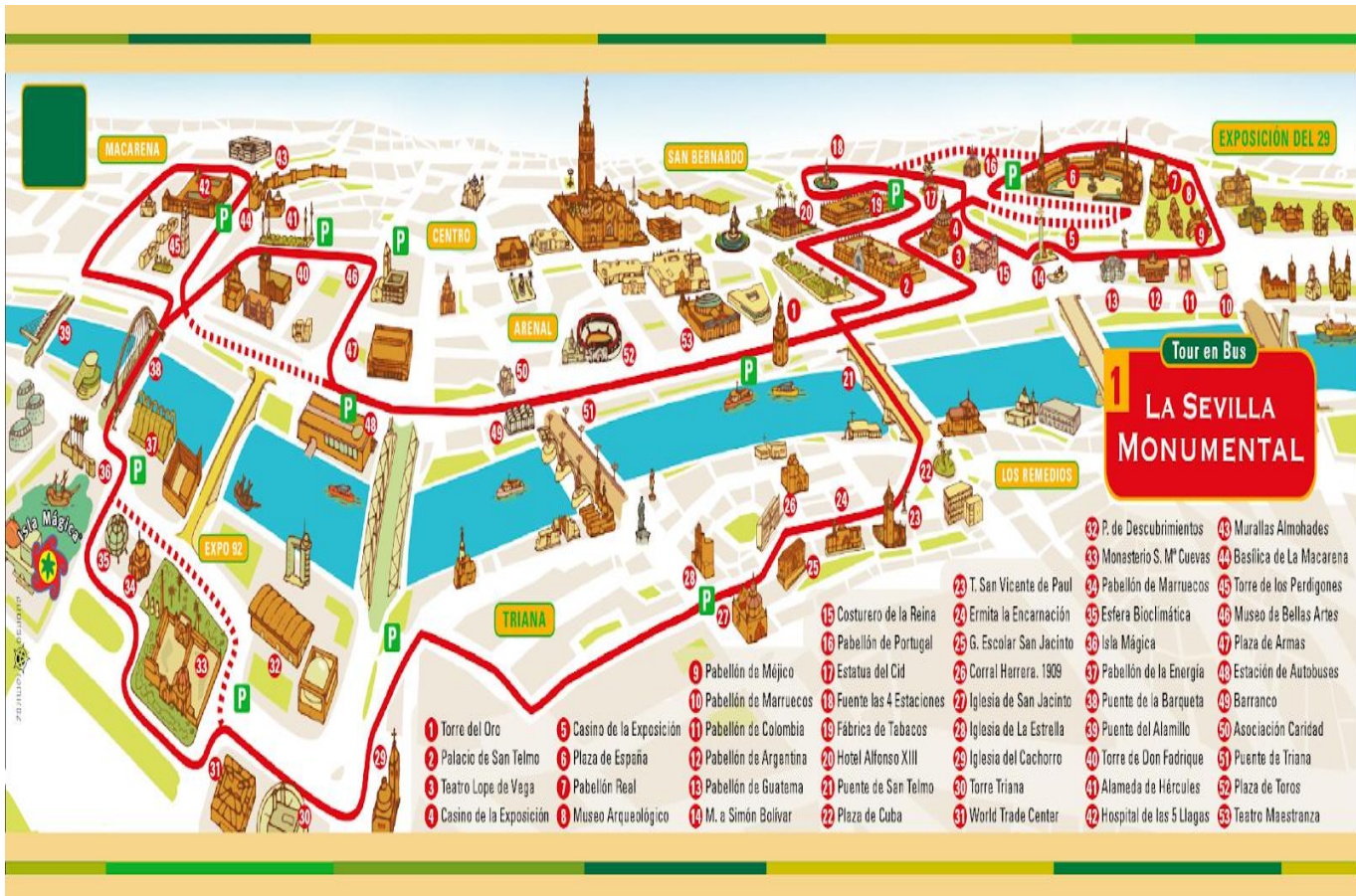

## TRIANA



Una vez cruzado el Guadalquivir, llegamos a la calle BETIS, que contemplamos aquí completamente descarnada y terriza en esta fotografía del año de 1886, tomada más o menos la altura del templo de Santa Ana

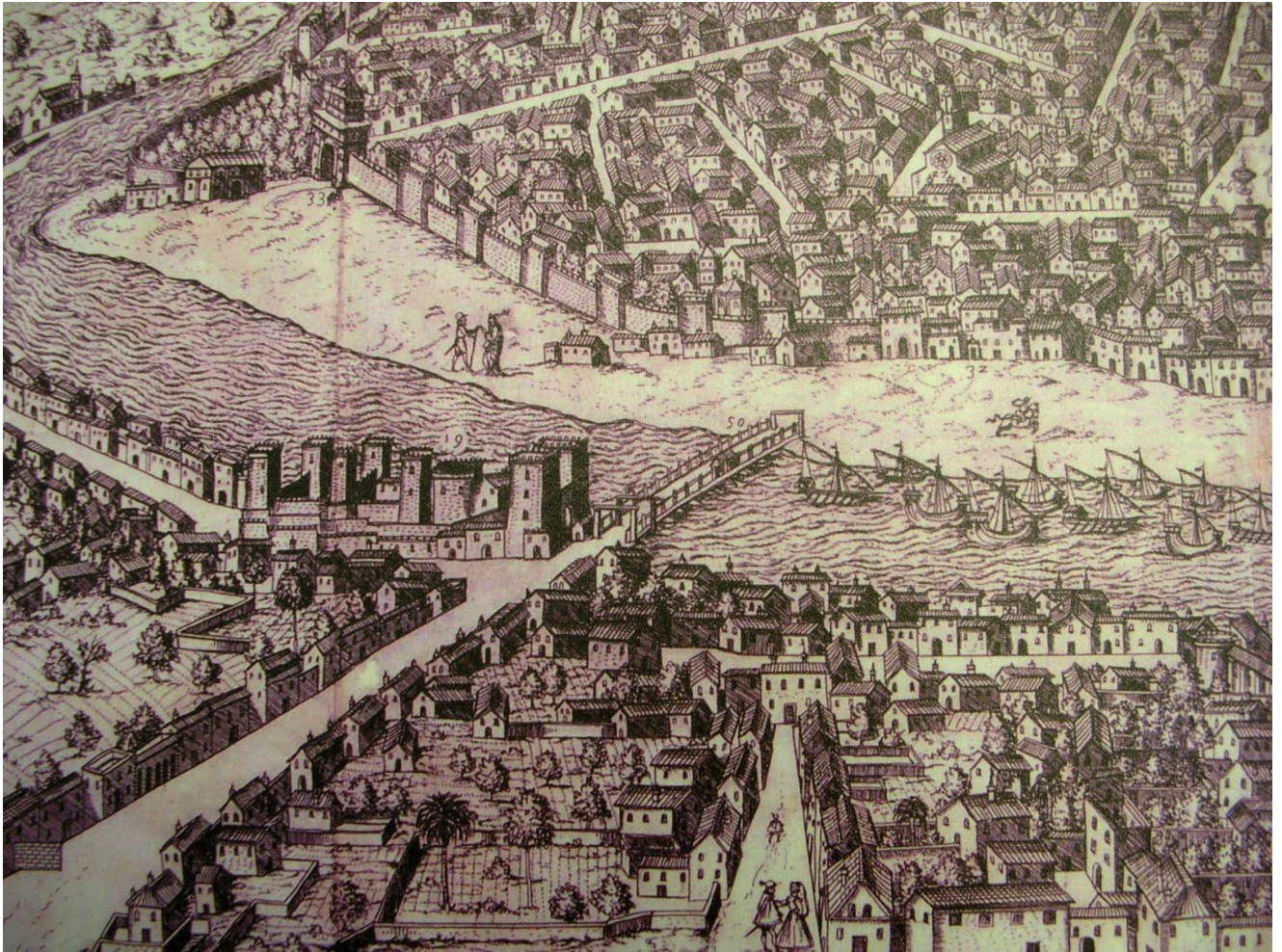

*Plano de Sevilla, en el que puede observar el puente de barcas y el Castillo de San Jorge.*

*Ambrosio Brambilla, 1.585. Biblioteca Nacional de España*

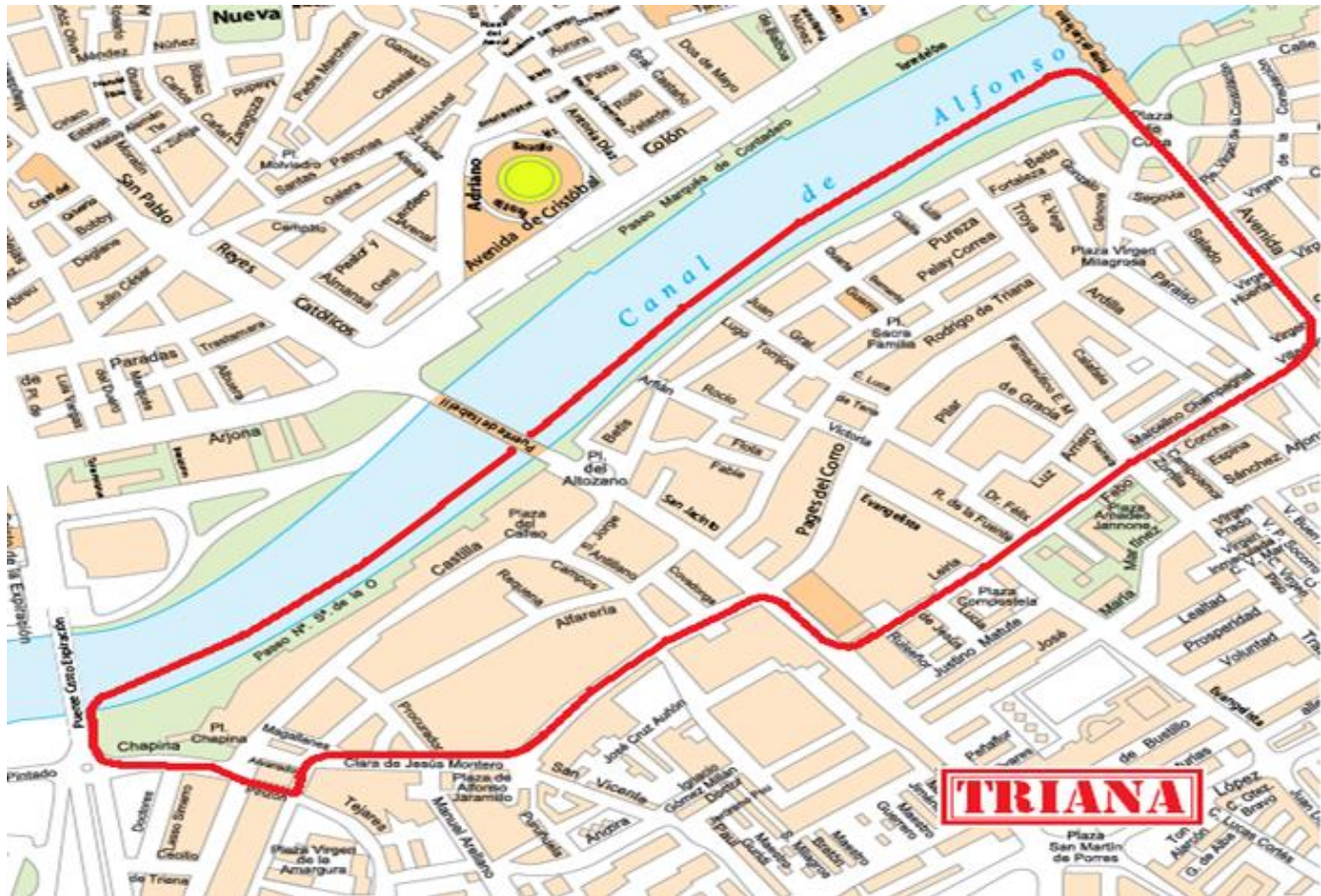

*Plano con los límites del barrio de Triana*



*EL CASTILLO DE SAN JORGE (TRIANA). Maqueta*

Y Triana tuvo su castillo de época árabe, que defendía la ciudad.

En 1171, Abu Yacub Yusuf rey de Sevilla, mandó construir el puente de barcas amarrando las gruesas cadenas a los muros del castillo.

Durante casi siete siglos fue la única comunicación de Sevilla con Triana.



*Toma de Sevilla por Fernando III en 1248: Saqqaf (Axataf) le hace entrega de las llaves.*

*Autor Francisco Pacheco, año 1633 (al fondo, la Giralda y la Catedral)*

Esa visión de la ciudad tardaría siglos en erigirse. Pero todo es un guiño de su autor, Pacheco, el suegro de Velázquez.

El rey San Fernando en 1.247 atacó varias veces al castillo aún ocupado por los moros, pasando por fin a poder cristiano en 1248.

La ciudad se rindió en noviembre de 1248. El 23 de noviembre se produjo la entrega de las llaves de la ciudad y sus habitantes se marcharon al reino de Granada.

La ciudad quedó vacía y fue repoblada con los participantes en la conquista de la ciudad y por emigraciones castellanas posteriores; las tierras fueron repartidas entre todos los participantes, en razón a su rango y participación, son los famosos repartimientos. Igual sucedió doce años antes en Córdoba.



En la plaza se abre el actual mercado de Triana, desde 1823, en cuyos bajos se encuentran los restos del antiguo Castillo de San Jorge.

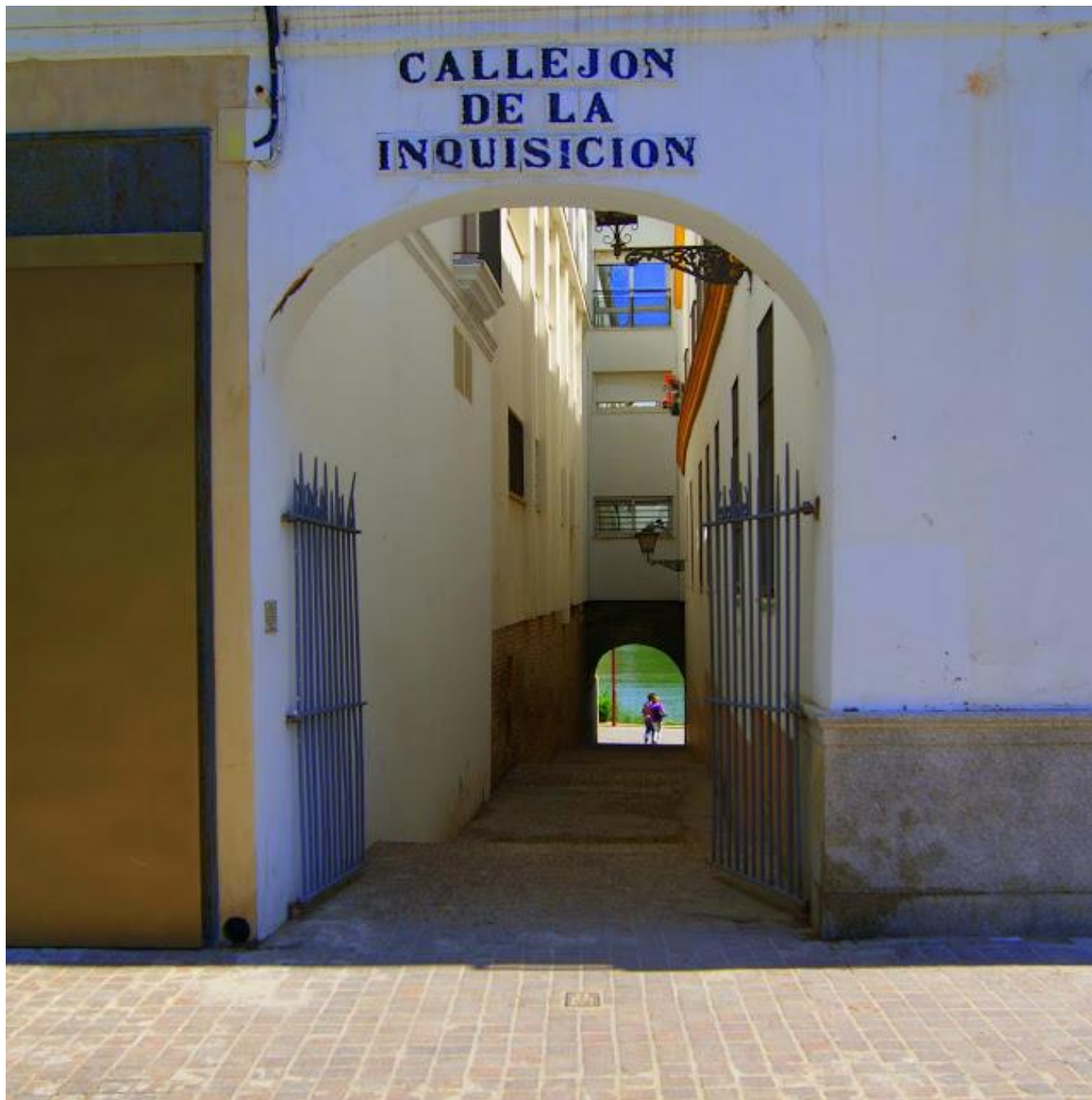

Esta fortaleza fue sede de la Inquisición desde 1481. En la imagen queda un recuerdo en este callejón de la función de aquella zona.



*Vistas del Puente de Triana y el Mercado construido  
en el lugar que ocupaba el Castillo de San Jorge*

En 1792, afectado por el continuo abandono y las sucesivas crecidas del Guadalquivir, se proyectó el derribo completo del castillo y la construcción de un terraplén que elevase el nivel del suelo.

En 1990 se demolió el viejo mercado para construir otro más moderno y en su edificación salieron a la luz los restos del castillo y de un cementerio almohade.

Seguimos, por la orilla derecha, hasta la Isla de la Cartuja, donde estuvo la Expo y se encuentra otro histórico y modificado lugar.





## **MONASTERIO DE LA CARTUJA**

El monasterio de Santa María de las Cuevas, también conocido como monasterio de la Cartuja, está situado en la isla de la Cartuja de Sevilla.

Antes de pasar a ser terreno monástico, los almohades en el siglo XII le dieron uso ubicando en el lugar hornos alfareros de cocción aprovechando su situación junto al río y dada la existente abundancia de arcillas que la extraían labrando cuevas (más tarde continuarían con la extracción de arcilla también los alfareros de Triana).



Tras la Desamortización, en 1838 el comerciante Carlos Pickman, procedente de Liverpool, solicitó el inmueble a la Junta de Enajenación de Conventos Suprimidos de la Provincia de Sevilla.

Los presos fueron trasladados al antiguo convento de la Trinidad y Pickman adquirió todo el monasterio.

El edificio se reformó para servir como fábrica de loza.



y en el siglo XIX se colocaron hornos con chimeneas en forma de botella.

En la Isla de la Cartuja se instaló, como todo el mundo sabe, la EXPO.

A continuación tenemos un plano de Sevilla en el siglo XXI.



## SEVILLA - MEDIADOS DEL SIGLO XVI

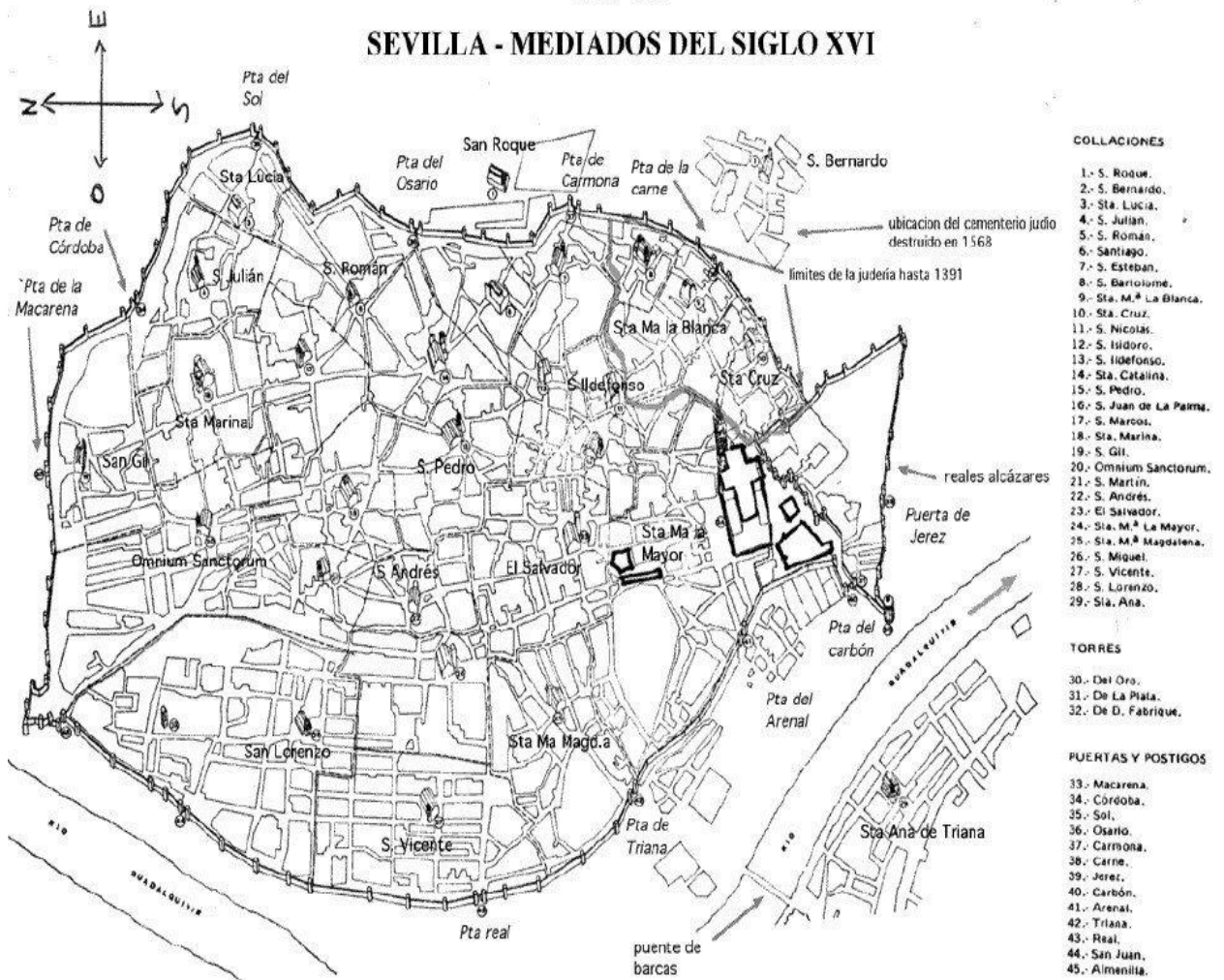

A continuación otros importantes edificios de Sevilla, que marcaron su historia:



## **LA CASA DE LA CONTRATACIÓN**

La actividad principal de Sevilla era el comercio con América, gracias a su importante puerto fluvial.

Fueron los Reyes Católicos los que nueve años después del descubrimiento de América, crean en Sevilla la Casa de la Contratación, que es un organismo rector del comercio peninsular con las islas del nuevo continente, pues a partir de ese momento gestiona todo el comercio de exportación e importación con América, que estaba centralizado en Sevilla.

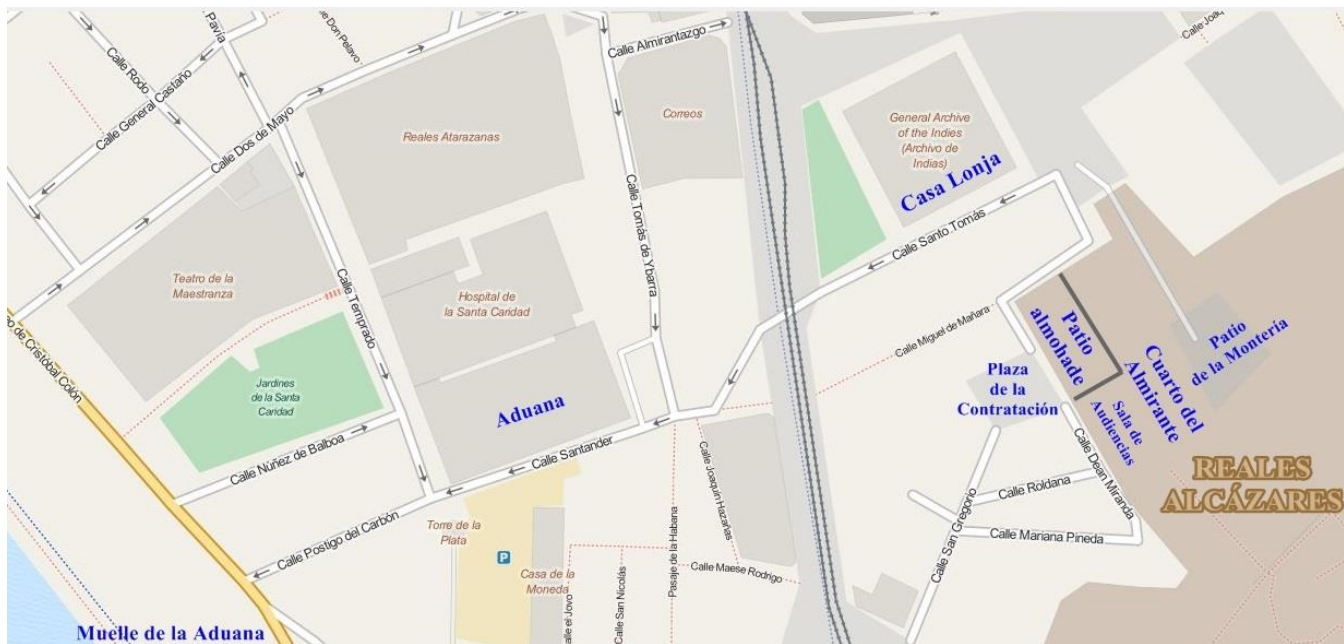

Esto hizo que fuese una de las ciudades más ricas y pobladas de España. En el siglo XVII, no obstante, comenzó su decadencia económica y urbana a consecuencia de la guerra de independencia de Portugal en 1640, la peste de 1649 y el traslado de la Casa de Contratación del comercio con las Indias al puerto de Cádiz, en 1717.

La importancia de las lonjas o casas de contratación como establecimientos destinados a la reunión de los comerciantes y a la formalización de sus contratos, comenzó a decaer con el establecimiento de los consulados.

Por ello, en los años sesenta del siglo XX el edificio original fue derribado y en su lugar se construyó con posterioridad el edificio actual como sede administrativa



### *El Patio Almohade en la actualidad*

Tenía un patio con planta rectangular de 38 x 22 metros cuadrados, el mejor patio almohade de Sevilla, y uno de los mejores de España.

Su configuración actual es el resultado de su historia, no presentando capas superpuestas de los diferentes periodos, sino combinando los diferentes elementos arquitectónicos al mismo nivel.

Gran parte de la arquitectura actual del patio fue rehabilitada a partir de los años sesenta del siglo pasado mediante la anástilosis (partiendo de alguna de sus partes).





## **ARCHIVO DE INDIAS**

En 1785 por deseo del rey Carlos III, con el objetivo de centralizar en un único lugar la documentación referente a la administración de los territorios ultramarinos españoles hasta entonces dispersa en diversos archivos: Simancas, Cádiz y Sevilla, se creó el Archivo de Indias.



## Sevilla en 1740

El Archivo de Indias en Sevilla, antigua Casa Lonja, sede del Consulado de Cargadoras a Indias, dependiente de la Casa de la Contratación.

Funcionó en la antigua Casa Lonja de Mercaderes, cerca de la Catedral y el Real Alcázar de Sevilla, actualmente contiene más de 80 millones de páginas procedentes en su mayoría del Consejo de Indias, la Casa de Contratación de Sevilla y otros órganos encargados de la Administración de la América española y Filipinas.

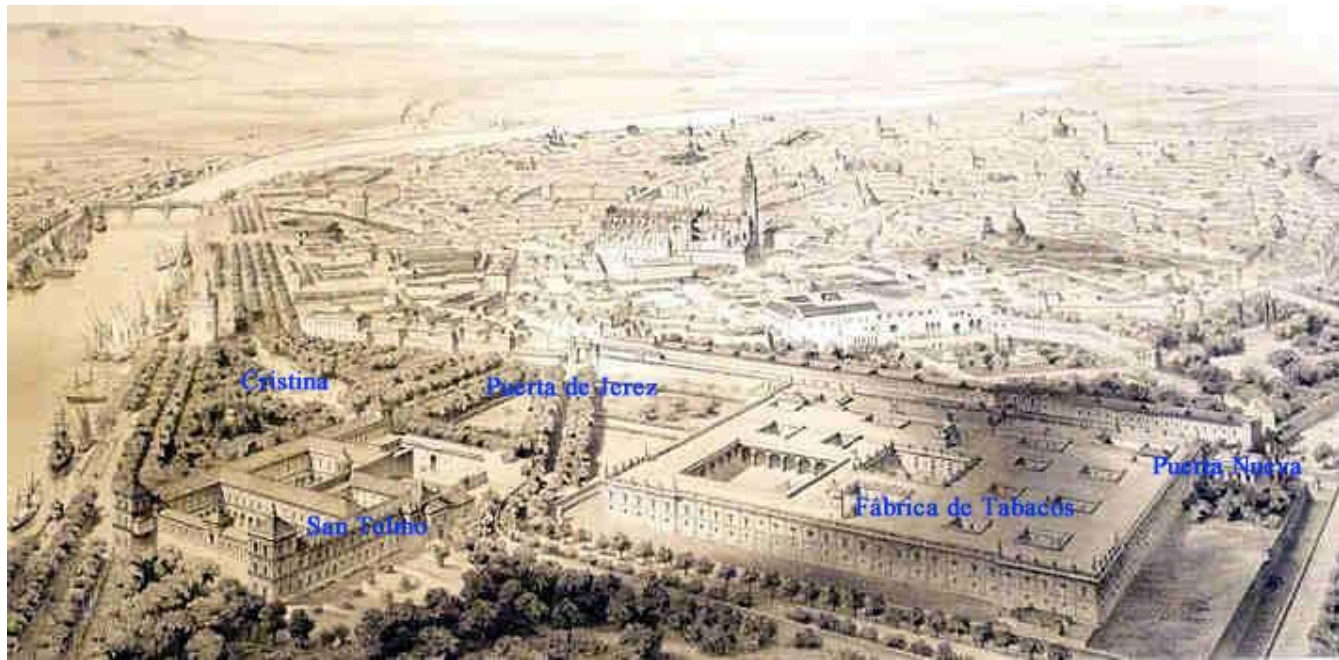

## **LA REAL FÁBRICA DE TABACOS**

Es el edificio industrial más importante de España del siglo XVIII y desde mediados del siglo XX alberga la sede del rectorado de la Universidad de Sevilla y de algunas de sus facultades.



*Las obras de este recinto comenzaron en el año 1728, cuando quedó pequeña la que estaba junto a la iglesia de san Pedro*

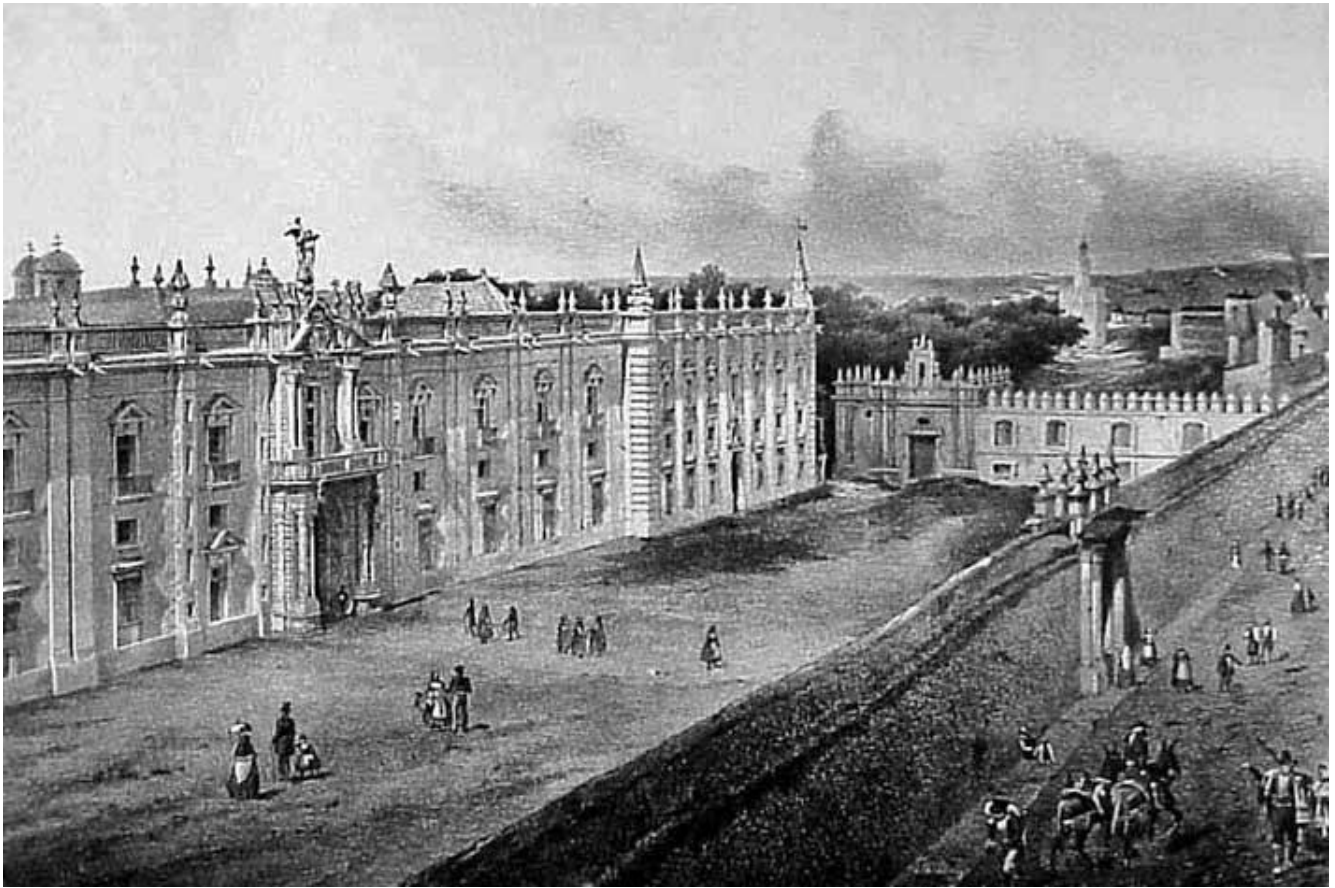

*Imagen tomada desde arriba, de su airosa fachada principal*



SEVILLA: FÁBRICA DE TABACOS

882 Hauser y Menet. — Madrid

 [www.todocoleccion.net](http://www.todocoleccion.net)

Con la barroca puerta de entrada rematada con aiosos pináculos, jarrones de azucenas y esa estatua que muchos creen que es la figura de un ángel tocando la trompeta, cuando la realidad es una alegoría de la Fama, obra del portugués Cayetano de Acosta, que la realizó en 1756, con piedra de estepa y alas de bronce posteriormente dorado.



*Oleo de Gonzalo Bilbao. Museo Bellas Artes de Sevilla*  
*Con lo que parece el trasfondo de "Las hilanderas"*

*de Velázquez, vemos los pasillos que ahora se  
recorren como universidad*

Es entrañable el gesto de las compañeras de trabajo de esta cigarrera madre, que amamanta a su pequeño ante la atenta mirada de las trabajadoras.

## **LAS CIGARRERAS**

Se llamaba así a las trabajadoras de la Fábrica de Tabaco, industria muy importante en aquella época, por el comercio con las Indias.





Una cigarrera



PARIS. LAURENS PÈRE & FILS ÉDITEURS

102, 104, 106, 108, 110, 112, 114, 116, 118, 120, 122, 124, 126, 128, 130, 132, 134, 136, 138, 140, 142, 144, 146, 148, 150, 152, 154, 156, 158, 160, 162, 164, 166, 168, 170, 172, 174, 176, 178, 180, 182, 184, 186, 188, 190, 192, 194, 196, 198, 200

# CARMEN

Opéra-Comique en quatre actes.

H. MEILHAC et L. HALÉVY.

MUSIQUE DE GEORGES BIZET

Fueron inmortalizadas por Prosper Mérimée y  
George Bizet en "Carmen"  
Y otros que desaparecieron...



## **INSTITUTO DE HIGIENE**

Se encontraba en la calle Marqués de Paradas y se construyó en los años 1905-1907 por el arquitecto Francisco Franco Pineda.

Era la residencia, clínica y laboratorio del doctor Leopoldo Murga Machado y se trataba de un templo neoclásico inspirado en el Museo Británico

de Londres que tenía un gran jardín con esculturas relacionadas con la higiene.



## **CONVENTO DE SAN PABLO EL REAL**

Iglesia de la Magdalena, antiguo convento dominico de San Pablo el Real, primera sede de la Inquisición en Sevilla.



Se trata de un derribo ilegal que se produjo cuando el Ayuntamiento de Sevilla decidió crear trabajo y para ello lo hizo derribando el patio del convento y argumentando que era necesario un ensanche en la calle. A día de hoy este espacio lo ocupa el Hotel Colón. Y algún que otro, mucho más modesto, por motivos urbanísticos:



## **"PESCADERÍA ALMENDRO"**

Abierta en torno a 1900, estaba situada en el número 3 de la antigua y estrecha calle Imagen y llegó a ser uno de los centros de pescado fresco más famoso de la ciudad, en competencia directísima con el cercano Mercado de la Encarnación.



## **CALLE LARAÑA**

Vemos en esta fotografía de finales de los cuarenta como por entonces aún subsistía ese "tapón" o estrechez en la calle Laraña, que

impedía que ésta pudiera tener la anchura actual desde la Campana a la Encarnación.

## LAS PLAZAS Y SUS TRANSFORMACIONES

Algunas no han cambiado mucho, pero otras han sufrido auténticas transformaciones, más o menos aceptables



### **PLAZA DEL DUQUE**

Vemos la Plaza a principios de los años sesenta, con el bonito aspecto que tenía por entonces, cuando



aún se alzaban en el lienzo que vemos a la izquierda aquellos entrañables edificios que eran la casa-palacio de Sanchez Dalp, el Colegio Alfonso X el Sabio y el Palacio de los Guzmanes o como era mayormente conocido el del Marqués de Palomares, con su cubierto patio central.



En esta vemos uno de aquellos desaparecidos edificios que hasta la segunda mitad de los sesenta se alzaban en la Plaza del Duque, era el Palacio del Marqués de Palomares del Río, al que vemos con su airoso torreón.



*Uno de los salones del palacio*

En él podíamos ver salas que recuerdan al Real Alcázar



Y unos patios que nada tenían que envidiar a algunos de la Alhambra, con un gran trabajo de yesería, en este caso con el uso que se le dio después.



Pese a que el nombre del Marqués quedó unido para siempre a tal bello palacio, no lo disfrutó mucho ya que alrededor de 1880 el caserón fue adquirido por Don Juan Antonio Fernández de la Riva, quien fundó allí los llamados "Almacenes El Duque", establecimiento dedicado durante muchos años a la venta de tejidos.

Este señor, para llevar a cabo tan brillante empeño, no se le ocurrió otra cosa al hombre que arrasar todos sus jardines, fuentes y solerías para cubrirlo con una gran carpa y con ello acondicionarlo como local.

No fueron muchos sus años de vida ya que serían

echados abajo ya en la segunda mitad de aquella década de los años sesenta: Fue derruido y en el solar se instaló "El Corte Inglés".



*La Plaza del Duque actual (tres visiones)*

Edificio de El Ocaso, Simago (Mark & Spencer), El Corte Inglés, Lubre transformado en anexo de El Corte Inglés; el tráfico cambiado, los pasos de cebra que ahora, sí conducen a la acera derecha...

Sólo quedó Velázquez rodeado de tanta marmolina.



## **LA PLAZA DE LA ENCARNACIÓN**

En esta plaza se produjeron grandes cambios: cuando fue tomada esta fotografía en el año 1971, no existía atisbo de las "setas" ni de nada parecido....

Podemos ver cómo subsistía la última parte del viejo Mercado, en el que iban ya quedando cada vez menos puestos, cuyos comerciantes aguantaban estoicamente...hasta que poco después, ya en 1973 el Mercado fue cerrado y comenzó su derribo que dio lugar a un amplio solar vacío durante mucho tiempo.



Años más tarde se construyeron en la plaza, las obras de "Metropol Parasol" más conocidas por los sevillanos, como "Las Setas", no exentas de polémicas.



## **LA PLAZA NUEVA O DE SAN FERNANDO**

Hasta la época visigoda, los terrenos que forman la actual Plaza Nueva formaron parte del cauce de un brazo desaparecido del río Guadalquivir, que partía de una zona próxima a la Barqueta, atravesaba la Alameda de Hércules, la plaza de la Campana, la calle Sierpes, atravesando en diagonal la Plaza Nueva y se unía al cauce principal a la altura del barrio del Arenal.

A pesar del cerramiento de este cauce, esta zona siguió siendo un área con frecuentes inundaciones.





Esquema del cauce antiguo del Guadalquivir



En el año 1929, podemos ver en el centro, y a la derecha la Plaza de San Francisco, con coches aparcados, las Casas Consistoriales, el Banco de España, la cúpula del Edificio Adriática, etc.

Por la parte superior el vasto tejado del templo del Santo Angel y los árboles de la Plaza del Duque, a la izquierda la mole de la Iglesia de la Magdalena y por la zona de aquí abajo el por entonces nuevo edificio de la Telefónica, construido entre 1926 y 1929.

Afortunadamente no parece que haya cambiado mucho su fisonomía.



## **PLAZA DEL SALVADOR**

Afortunadamente no ha cambiado demasiado; presidida por la iglesia del Divino Salvador y la presencia del monumento al escultor Martínez Montañés, sigue siendo una zona llena de comercios, aunque muchos han cambiado de actividad, dedicándose la mayoría a las novias que después escogerán la iglesia para casarse.



Patio de la Iglesia del Salvador, que fue de abluciones de la mezquita que allí hubo, la segunda más importante de Sevilla.



Vemos aquí, en esta fotografía tomada en el año 1926 la expectación que causaba en Sevilla la aparición de un nuevo artefacto: el martillo neumático con el cual un operario, auxiliado por otro que emplea un pico de los de toda la vida, está levantando los adoquines de la confluencia de la plaza del Salvador con la calle Villegas.



## **PLAZA DE LA ALFALFA**

Esta entrañable plaza, constituía en época romana el punto de encuentro del Cardo Máximo que transcurría de norte a sur, desde la actual iglesia de Santa Catalina hasta la calle Abades y el Decumano Mayor que transcurría de este a oeste desde la actual iglesia de San Esteban en la calle Águilas hasta la plaza del Salvador.

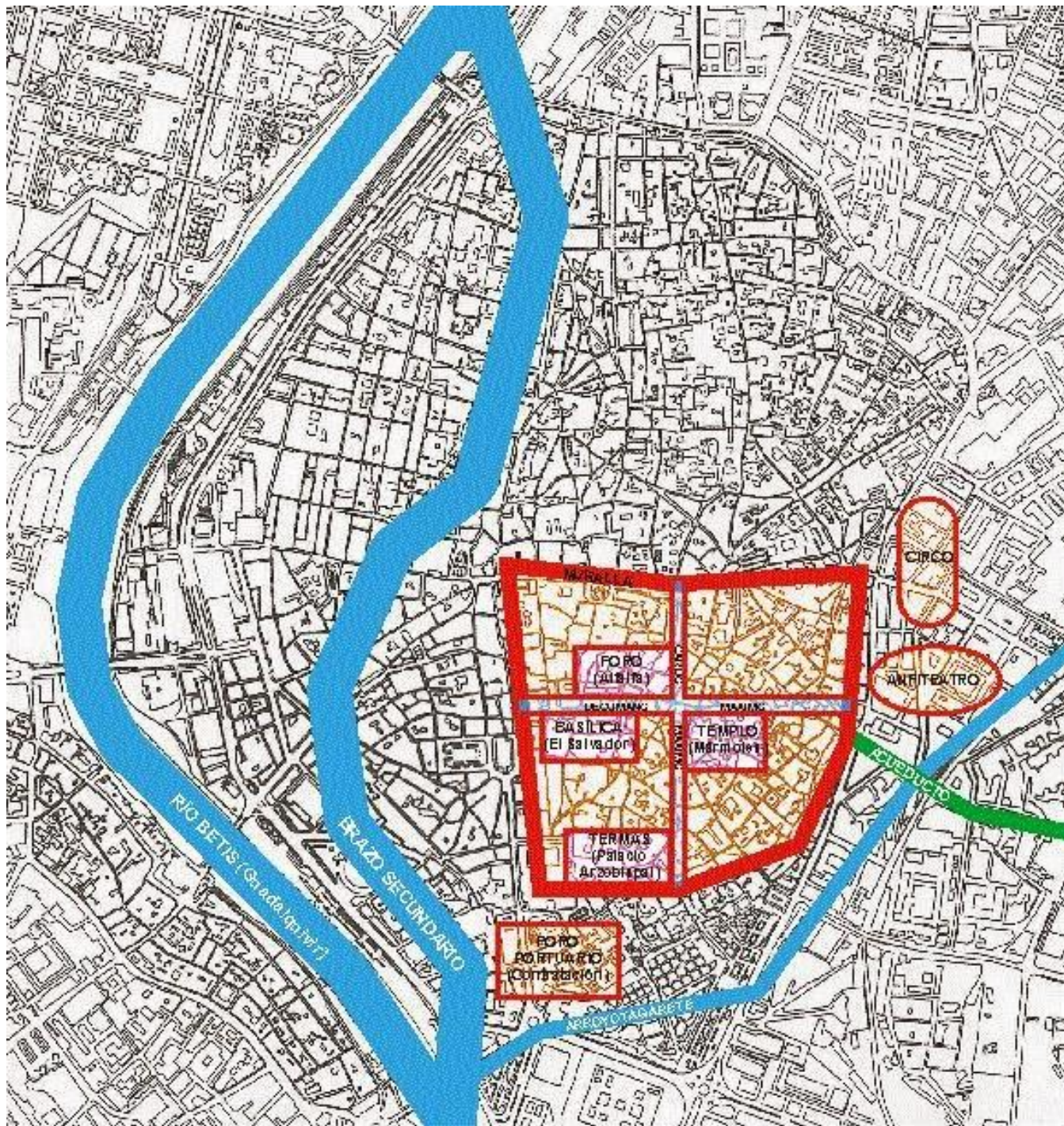

En esta zona se encontraban el foro de la época imperial romana, que comprendía templos, termas edificaciones públicas y mercados. En época árabe era la Alcaicería, un lugar de las ciudades de

Al-Andalus donde se autorizaba a comerciar al por mayor.

Llegada la conquista, la zona se utilizó como depósito de alimento de animales, fundamentalmente alfalfa, de ahí su nombre.



En siglos siguientes tuvo otros cometidos: venta de la caza, carne, verduras y desde el año 1852 se trasladó a esta plaza un mercado de compra-venta de animales (mercado de la Alfalfa) que se fue reduciendo, hasta convertirse en un mercadillo dominical de "pajaritos", para goce de todos los niños. foto: J.Rivero.





## **PLAZA DE ARGUELLES**

Con la inconfundible torre de la Iglesia de San Pedro al fondo, vemos esta fotografía que nos muestra el aspecto que tenía la entonces llamada Plaza de Argüelles en torno al año 1900.



## **Calle Morería**

Los orígenes de este amplio espacio abierto entre el caserío hispalense, hemos de buscarlos en torno a

principios del siglo XVI cuando se unieron la antigua Plazuela del Mesón del Rey o de la Vinatería (llamada así por las bodegas que había en la zona) con una parte desaparecida de la Calle de la Morería, derribada a raíz de la expulsión de los moriscos decretada en 1502.



## **PLAZA DE SAN FRANCISCO**

Plaza de San Francisco sobre 1850. Cuadro erróneamente atribuido a Virgilio Mattoni



Facebook. Página "Fotografías Antiguas de Sevilla"

La Plaza de San Francisco, entonces llamada Plaza del Rey.



## **LA PLAZA DE ARMAS Y LA ESTACIÓN DE CÓRDOBA**

La estación de Córdoba se inaugura en el año 1901. Largamente esperado por los sevillanos desde el año 1858, fecha en la que llega el primer ferrocarril a la ciudad, el edificio reúne lo mejor que dio la arquitectura del siglo XIX, creado por el ingeniero portugués José Santos Silva, que se inspiró en la sala de Máquinas de la Exposición Universal de París de 1867 (se llegó a creer que era diseño de Eiffel).



Ocultada tras de una espesa maraña de árboles, la antigua estación de ferrocarril de la Plaza de Armas, su nombre oficial y la primera que hubo en Sevilla, es un ejemplo del estilo neomudéjar, que imperó en una época de fuerte inversión en infraestructuras ferroviarias

La que fuera estación de trenes hasta la Exposición Universal de 1992, ha sido reconvertida en un centro comercial, cuyo proyecto ha respetado toda la estructura del edificio original, por lo que por esta vez, no ha habido que lamentar un desaguisado arquitectónico.

## LOS DESASTRES DE LA GUERRA CIVIL



*Barricada en la calle Zaragoza (Barrio del Arenal)*

Esta foto es un exponente de lo que supuso la Guerra Civil y las consecuencias que tuvo, lo mismo que en otras muchas ciudades.



En Julio de 1936, cuando tras el golpe de estado efectuado por gran parte del ejército de África el día anterior, a las dos de la tarde del 18 de julio, el general Queipo de Llano, con sus tropas intentó hacerse con el Gobierno Civil y las zonas estratégicas de la ciudad, incluyendo la emisora de radio Sevilla.





### *Víctimas en Triana*

Encontró dura resistencia por parte de miembros de la guardia de asalto y la mayor parte de los afiliados de izquierdas, que levantaron barricadas en diversas partes del casco urbano, en especial los populares barrios de San Bernardo, La Macarena y Triana, que tras unos días de resistencia tuvieron que rendirse, por lo que la contienda en Sevilla acabó en muy poco tiempo, en concreto el día 22 de

Julio.



## Capilla de San José, arrasada

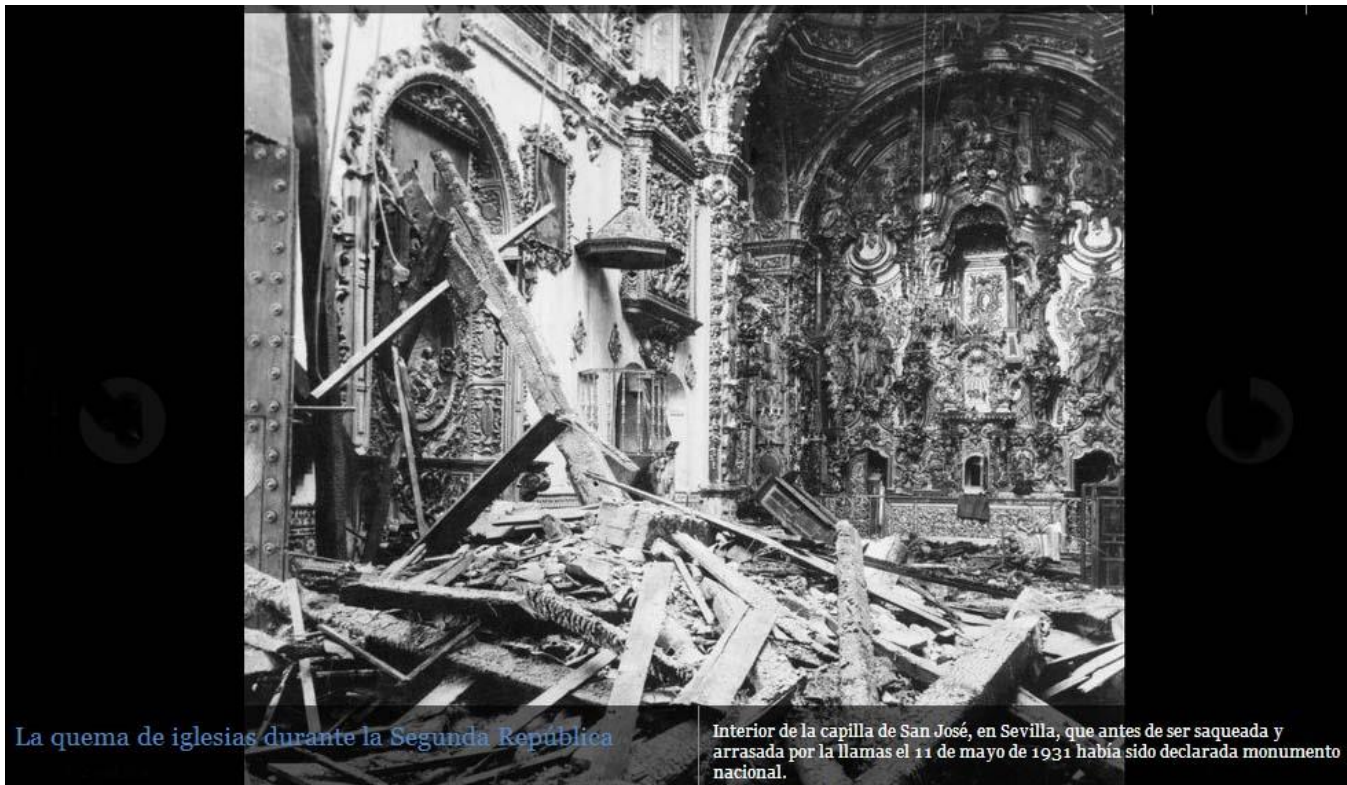

La quema de iglesias durante la Segunda República

Interior de la capilla de San José, en Sevilla, que antes de ser saqueada y arrasada por la llamas el 11 de mayo de 1931 había sido declarada monumento nacional.

Pero la auténtica pérdida del patrimonio artístico sevillano, fue en realidad unos 5 años antes de la guerra.

Se conoció como "quema de conventos" a la ola de violencia anticlerical contra edificios e instituciones de la Iglesia en mayo de 1931.

En Sevilla, pocas semanas después de haberse proclamado la II República, se quemaron el colegio de los jesuitas en la Plaza de Villasis, la Iglesia del Buen Suceso, la Residencia de los Capuchinos, la Capilla de San José (a los que corresponde estas

fotos ) y los conventos de las Mínimas y los Paules.



También se intentó incendiar el Palacio Arzobispal y los conventos de San Buenaventura, San Leandro y San Juan de Dios, aunque estos incendios fueron sofocados por la intervención ciudadana.

La Guardia Civil impidió la quema de la iglesia de los jesuitas de la calle Trajano y las iglesias de los Salesianos y Reparadoras.

## La Hiniesta Dolorosa destruída en el incendio de San Julián



Y a ellos se añade el que destruyó, en 1932, la parroquia de San Julián y las imágenes de las hermandades de la Hiniesta y Santa Lucía.



*Por el Puente de Triana...*



*Así quedó la iglesia de San Roque*



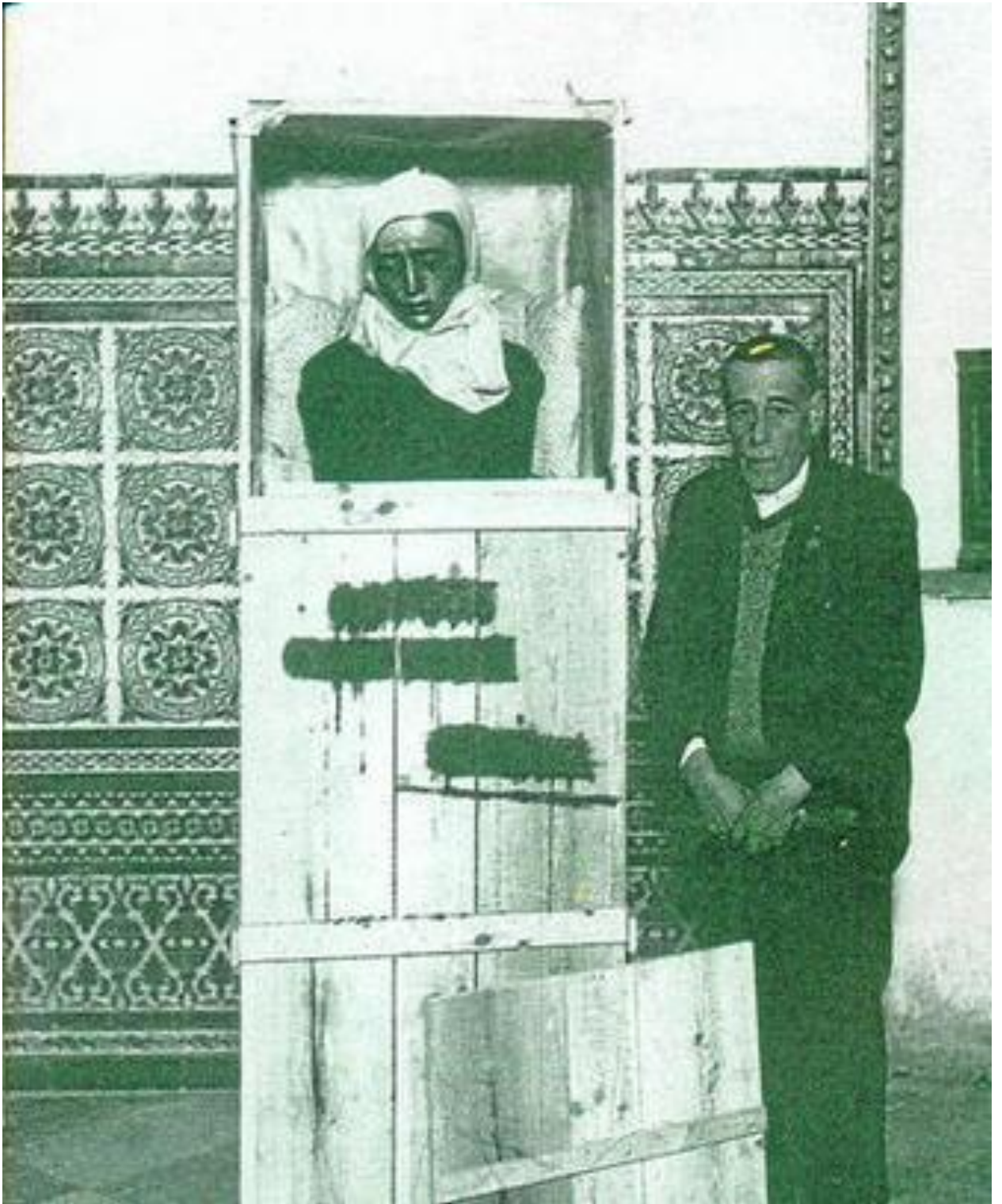

Aunque al menos, se consiguió el ocultamiento preventivo de imágenes como la Amargura y la Macarena, embaladas y escondidas en casas particulares, hasta que acabó todo.



## FUENTES:

<https://sevillasecreta.co/5-gloriosos-edificios-de-sevilla-que-fueron-destruidos/>

<http://forocofradias.foro-espana.com/t288p300-fotos-de-la-sevilla-del-ayer-iii>

<http://auladehistoriamccb.blogspot.com/2012/04/la-muralla-de-sevilla-puertas-y.html>

<https://www.antrophistoria.com/2014/12/las-trece-puertas-de-la-muralla-de.html>

<http://www.paisajistasmarbella.com/2013/04/patio-de-la-casa-de-contratacion-de-sevilla/>

<https://www.dolcecity.com/sevilla/2014/04/5-restos-arqueologicos-que-pasan-desapercibidos-en-el-c.asp>

[http://sevilla.abc.es/sevilla/sevi-recreacion-virtual-muestra-como-serian-puertas-sevilla-si-siguieran-201701140811\\_noticia.html](http://sevilla.abc.es/sevilla/sevi-recreacion-virtual-muestra-como-serian-puertas-sevilla-si-siguieran-201701140811_noticia.html)

<http://sevillaparainiciados.blogspot.com>

[https://www.youtube.com/watch?v=VpDq2Z0d\\_Wg](https://www.youtube.com/watch?v=VpDq2Z0d_Wg)

Esa sevilla blog spot el pasado de Sevilla

Facebook "Orgullosos de la Ciudad de Sevilla".

"Sevilla Fotos Antiguas"(Fotos: Todocoleccion).

Publicado por [Chity del amo](#)

Vía Fraolmu

Maquetación Asociación, Arte, Arqueología e Historia de Córdoba.

